



Universidad Nacional
de Tucumán

Análisis y Diseño de Sistemas de Información aplicado en una galería comercial de San Miguel de Tucumán.

OPCIONES DE PRÁCTICA PROFESIONAL

Año 2021

Modalidad: Trabajo de Aplicación de Conceptos y Técnicas de
Administración en Situación Laboral o Ambiente Real.

Autor: Hernandez, Julieta

D.N.I: 40.902.697

Tutora: Prof. María Fernanda Rodríguez

Índice

Datos Generales.....	2
Informe final de su trabajo de Práctica Profesional.....	2
Cumplimiento del Plan de Trabajo Original.....	2
Divulgación.....	3
Charlas de la PP, cursos y/o Estadías de Capacitación.....	3
Balance de la experiencia de Práctica Profesional.....	3
Comentario del Director sobre el desempeño del estudiante.....	4
Documentación Probatoria.....	5
• Plan de trabajo.....	6
• Primer Informe de Avance.....	17
• Segundo Informe de Avance.....	18
• Tercer Informe de Avance.....	19
• Trabajo de Campo.....	20
• Divulgación.....	81
• Reunión de Discusión Práctica Profesional.....	82
• IX Muestra Académica.....	84
• Charlas de la Práctica Profesional.....	85
• Miércoles 07/04/2021: Ignacio Schuttemberger.....	85
• Miércoles 26/05/2021: Ana D'Arterio.....	85
• Miércoles 16/06/2021: Bautista Garzón.....	85

INFORME FINAL PRACTICA PROFESIONAL LICENCIATURA EN ADMINISTRACION

1.- DATOS GENERALES:

Apellido y Nombres:	Apellido y Nombres del Director:
Hernandez, Julieta	Rodríguez, María Fernanda
DNI 40.902.697	DNI 33.374.582
Tema: Análisis y Diseño de Sistemas aplicado en una Galería Comercial de San Miguel de Tucumán	
Opción de Práctica Profesional: Trabajo de aplicación de conceptos y técnicas de administración en situación laboral	
Lugar de Trabajo: Galería Comercial	

2.- INFORME FINAL DE SU TRABAJO DE PRACTICA PROFESIONAL

En el desarrollo de la práctica se optó por aplicar los conceptos adquiridos a lo largo de la carrera en una galería comercial dónde ya estaba iniciando una pasantía.

En primera instancia, se presentó el Plan de Trabajo correspondiente en el mes de Abril de 2021, en la cual se realizó una intensiva revisión bibliográfica relacionada al problema identificado para el desarrollo de este trabajo.

Posteriormente, se inició un proceso de conocimiento sobre las operatorias y procedimientos realizados en el área bajo estudio, identificando cuellos de botella y procesos que pudieran disminuirse mediante la racionalización de procesos y la implementación del Sistema de Información. Una vez finalizado el relevamiento necesario, se procedió a la definición de necesidades de sistema de la galería, indicando los requisitos funcionales del mismo y casos de uso.

Se identificaron los costos asociados al problema, la urgencia de solución y numerosas alternativas de sistemas para implementar en la galería, de las cuales se descartaron tres en primera medida, continuando bajo análisis dos de ellas: la implementación de un sistema comercial en serie y la corrección del sistema de información actual.

Se definió la continuidad de la corrección e implementación del sistema actual. Para llevar esto a cabo, se comunicaron las necesidades de sistema, las operatorias de la galería, inputs y outputs de cada proceso y un listado de errores en funcionalidades del sistema ya desarrollado. Posteriormente, se desarrolló un plan de implementación que incluye matrices de prueba, manuales de uso y planes de capacitación al usuario. Sin embargo, a los fines de la Galería, se desarrolló de manera paralela una prueba al sistema comercial para implementar en caso de no cumplirse los tiempos establecidos por parte de los proveedores del actual sistema.

3.- CUMPLIMIENTO DEL PLAN DE TRABAJO ORIGINAL:

100%	75%	50%	25%	menos del 25%
x				

Justifique en caso de que el cumplimiento del plan de trabajo sea menor de 100%
Adjunte el Plan de Trabajo presentado

INFORME FINAL PRACTICA PROFESIONAL LICENCIATURA EN ADMINISTRACION

Adjunte los informes parciales presentados, firmados por el Director

4.- DIVULGACIÓN

Reunión de discusión del Instituto de Administración – Avances de la Práctica Profesional. Fecha 28 de Junio de 2021

IX Muestra Académica de Trabajos de Investigación de la Licenciatura en Administración. Organizada por el Instituto de Administración de la Facultad de Ciencias Económicas de la UNT. Fecha: del 02 al 06 de Agosto de 2021

5.- CHARLAS DE LA PP, CURSOS Y/O ESTADÍAS DE CAPACITACIÓN:

- Miércoles 07 de Abril de 2021. Charla: “El poder de la información oculta en los datos y su utilidad para la toma de decisiones inteligentes” A cargo de Ignacio Schuttemberger en el marco de la Práctica Profesional.
- Miércoles 26 de Mayo de 2021. Charla: “Mi experiencia profesional” A cargo de Ana D’Arterio en el marco de la Práctica Profesional.
- Miércoles 16 de Junio de 2021. Charla: “Mi experiencia profesional y el impacto ambiental como propuesta de valor” A cargo de Bautista Garzón en el marco de la Práctica Profesional.

6.- REALICE UN BALANCE DE SU EXPERIENCIA EN LA PRACTICA PROFESIONAL:

Personalmente, me pareció una experiencia muy enriquecedora, que me permitió poner a prueba los conocimientos adquiridos a lo largo de la carrera y las herramientas brindadas en las distintas asignaturas del plan de estudio. Por otro lado, me permitió encontrar limitaciones y gaps de conocimiento que pude solucionar de manera fructífera a partir de la revisión bibliográfica y de antecedentes. En el caso del desarrollo de este trabajo, me pareció interesante que la problemática propuesta y la situación en la que se encontraba la galería no coincidía en un 100% con la metodología identificada en la revisión bibliográfica, por lo que fue necesaria cierta capacidad de adaptación y combinación de distintas propuestas para alcanzar los resultados.

Me llevo una muy buena experiencia gracias al apoyo y seguimiento continuo de la cátedra de la Práctica Profesional.

Estoy ampliamente agradecida por la ayuda brindada por mi tutora, Prof. Fernanda Rodríguez, quien me dio acompañamiento y guía durante este período. Y mi tutor asignado por la empresa, Ing. Daniel Cohen, quien me introdujo en la problemática y, generosamente, colaboró en el desarrollo del trabajo.

INFORME FINAL PRACTICA PROFESIONAL LICENCIATURA EN ADMINISTRACION

COMENTARIO DEL DIRECTOR SOBRE EL DESEMPEÑO DEL ESTUDIANTE

Julieta se desempeñó a lo largo del desarrollo del presente trabajo de forma destacable. Estuvimos en contacto en todo momento, avanzando paso a paso y siempre buscando el mejor camino para llegar a abordar una solución de sistemas exitosa en función de la estructura de la empresa y por supuesto de los requerimientos técnicos, operativos y económicos con los que se contaba.

Valoro en gran medida la elección del tema a desarrollar, ya que es una problemática de sistemas que comparten un gran número de empresas del medio, y sin duda representan un desafío enorme, sobre todo en estos tiempos de pandemia donde los sistemas se volvieron esenciales para continuar con las actividades de forma normal.

A medida que fue avanzando en la disciplina, demostró comprensión de la mayor parte de los temas y contenidos tratados, apropiándose del vocabulario del área en cuestión, con un destacable trabajo al momento de definir y evaluar los requisitos funcionales.

Quiero destacar el esfuerzo realizado por Julieta en términos de aprendizaje, quien en todo momento buscó ampliar el marco teórico y técnico para mejorar las técnicas de análisis e implementación de sistemas, tomando en cuenta también aspectos vinculados a la seguridad de la información.

Todos los instrumentos elegidos para el análisis de la situación-problema fueron relevantes y se desarrollaron de forma correcta, es así que no solo se abordó una alternativa de solución para el sistema que hoy se encuentra implementado en la empresa, sino que el discente pudo encontrar otra solución de sistemas alternativa en caso de que la opción inicial no cumpla con las pautas y tiempos establecidos a los proveedores/desarrolladores.

Los soportes visuales utilizados fueron adecuados e interesantes, y la información la organizó de forma clara y lógica. Julieta presentó los informes de avances en tiempo y forma, y cumplió con todas las recomendaciones impartidas por sus docentes y compañeros de la práctica profesional.

Firma del Director _____

Aclaración _____

Fecha

**INFORME FINAL PRACTICA PROFESIONAL
LICENCIATURA EN ADMINISTRACION**

7.- DOCUMENTACIÓN PROBATORIA

**INFORME FINAL PRACTICA PROFESIONAL
LICENCIATURA EN ADMINISTRACION**

Firma del Estudiante _____

Fecha _____

Aclaración _____

Firma del Director _____

Fecha _____

Aclaración _____

X

Firma Tutor Asignado
de la Empresa



Fecha 30/07/2021

Aclaración: Daniel Cohen

PLAN DE TRABAJO

**Análisis y Diseño de Sistemas de
Información aplicado en una galería
comercial de San Miguel de Tucumán.**

OPCIONES DE PRÁCTICA PROFESIONAL

Año 2021

Modalidad: Trabajo de Aplicación de Conceptos y Técnicas de
Administración en Situación Laboral o Ambiente Real.

Autor: Hernandez, Julieta

D.N.I: 40.902.697

Tutora: Prof. María Fernanda Rodríguez

**INFORME FINAL PRACTICA PROFESIONAL
LICENCIATURA EN ADMINISTRACION**

Índice

Resumen	8
Introducción	9
Problema	9
Objetivos	10
Marco teórico	11
Marco metodológico	14
Cronograma y justificación de horas	15
Bibliografía	16

INFORME FINAL PRACTICA PROFESIONAL LICENCIATURA EN ADMINISTRACION

Resumen

En algunas ocasiones se posterga el desarrollo de la parte administrativa de un sistema de información a fin de dar una rápida respuesta computacional a un problema. Existe una alta tasa de fallas en proyectos de Tecnologías de la Información, se estima que sólo un 30% de los proyectos de Sistemas finalizan dentro del tiempo y costo presupuestado y cumple con las características y funciones que se habían especificado.

El presente trabajo de investigación, que se realizará en el marco de la Práctica Profesional de la Licenciatura en Administración de la Facultad de Ciencias Económicas UNT, está dirigido a implementar las herramientas y metodologías de Análisis y Diseño de sistemas, y la Administración de proyectos para lograr la correcta implementación de un Sistema de Administración Online de una Galería Comercial de San Miguel de Tucumán, que permita mejorar su eficacia y eficiencia.

El trabajo tendrá un enfoque cualitativo con diseño de investigación-acción práctica, donde se relevarán, en primera instancia, los procedimientos de trabajo del área administrativa de la Galería y en base a esto se evaluará la necesidad de mejorar la operatoria diaria a través de la implementación del sistema, en un segundo nivel se procederá al análisis del sistema propiamente dicho, denominado en adelante "Sistema de Administración Online Galería X" y posteriormente se evaluarán las alternativas de solución disponibles, analizándolas comparativamente entre sí para determinar su factibilidad técnica, económica y operativa de las mismas.

Se espera que el siguiente trabajo culmine en un plan de acción para la implementación de la alternativa de solución seleccionada, incluyendo en el mismo herramientas tales como manuales de procedimientos y manuales de usuario para el correcto manejo del sistema.

Palabras Clave: Sistemas de información, Análisis y diseño de sistemas, Locación, Procesos, Administración de proyectos

INFORME FINAL PRACTICA PROFESIONAL LICENCIATURA EN ADMINISTRACION

Introducción

Los sistemas de información se han constituido durante los últimos años como un elemento fundamental en las organizaciones, alterando su economía y aumentando en forma considerable las posibilidades de ordenar el trabajo. Sin embargo, para ofrecer beneficios genuinos hay que construir sistemas de información con una comprensión clara de la organización en que se van a utilizar. (Laudon y Laudon, 2014).

Una gran variedad de estudios muestra una alta tasa de fracaso en los proyectos de sistemas de información, la consultora Gartner estima que entre el 55% y el 75 % de los proyectos de sistemas fallan o no alcanzan las metas. Un estudio de Bent Flyvbjerg y Alexander Budzier, mostraba que un promedio del 27% de los proyectos de IT excedían lo presupuestado. Por otro lado, McKinsey y la Oxford University en 2012 encontraron que, del promedio de los proyectos grandes de software, el 66% exceden su presupuesto, el 33% no se terminan a tiempo. La consultoría de Standish Group informa que sólo el 32% de todas las inversiones en tecnología se completaron a tiempo, dentro del presupuesto y con todas las características y funciones que se había especificado en un principio.

Es por esto que se resalta el papel de la administración de proyectos en el desarrollo, creación e implementación de nuevos sistemas de información, es muy probable que un proyecto de desarrollo de sistemas sin una administración apropiada sufra consecuencias como costos que exceden los presupuestos, desfasamiento de tiempo, desempeño más bajo de lo esperado, incapacidad de obtener beneficios anticipados. Por lo general cuando fallan estos proyectos, los sistemas no se utilizan en la forma en que se esperaba o no brindan beneficios a la organización.

El presente trabajo, realizado en el marco de la Práctica Profesional de la Licenciatura en Administración de la Facultad de Ciencias Económicas UNT, tiene como objeto la aplicación de conceptos de administración de proyectos en el desarrollo del sistema de información utilizado en la Galería Comercial "X", la cual tiene como actividad principal la locación de locales comerciales y oficinas, ubicada en San Miguel de Tucumán, Tucumán, Argentina.

Problema

A mediados de 2020, la Galería Comercial "X" inició el desarrollo del sistema de información en la administración de la misma para el seguimiento de los contratos de locación vigentes, así como el cálculo de expensas, facturación y administración de caja. El sistema nuevo, denominado Sistema de Administración Online, se realizó a medida por una consultora tucumana quien ofrecía más funcionalidades a las que tenía el sistema anterior, algunos de los beneficios esperados a partir del sistema eran, entre otros, la disponibilidad remota de la información, evitar errores en los cálculos de expensa, emisión automática de contratos y facturación.

Una vez disponible el sistema, se encontraron nuevos problemas:

El nuevo sistema es usado por los usuarios sólo a fines de registración de la información finalizado un período determinado (semanal o mensual), pero no es útil para el desempeño de sus funciones, para las cuáles se usan el sistema anterior y sistemas manuales. Esto significa una duplicación de tareas para los usuarios, reduciendo su

INFORME FINAL PRACTICA PROFESIONAL LICENCIATURA EN ADMINISTRACION

eficiencia. Por otro lado, al continuar con sistemas manuales, no se reducen o evitan “errores humanos” por lo que no se incrementa la eficacia en las operaciones.

Se puede resumir el problema en que se lleva de manera paralela la utilización de dos sistemas:

- Uno de uso de interno que es resultado de una combinación del sistema anterior y sistemas manuales para el desarrollo normal de la galería, y
- El nuevo sistema, utilizado para cumplir los requisitos de la directiva.

Esto, como se mencionó anteriormente, trae aparejado re trabajos, información duplicada y errores en los diferentes procesos.

Por otro lado, el sistema está concebido para la administración de cuentas corrientes de una empresa de ventas al por menor y no para la administración de una galería, por lo que la dirección de la misma considera que cuenta con un sistema complejo y con prestaciones que no fueron pensadas para la organización.

Se plantea al análisis y diseño de sistemas, y a la administración de proyectos como una herramienta capaz de esclarecer esta problemática y ofrecer alternativas de solución a la misma.

Se establecen las siguientes preguntas de investigación:

1. ¿Cuáles son las necesidades de sistema de la galería?
2. ¿Cuáles son las causas de la falta de aceptación del mismo por parte de los usuarios?
3. ¿Qué alternativas se pueden dar para la solución de este problema?
4. ¿Qué cambios organizacionales se producirán en la galería a partir de la implementación de la solución?

Objetivos

Objetivo General

Evaluar y proponer las soluciones necesarias para una correcta utilización del Sistema de Administración Online en la galería, que permita mejorar la eficiencia y eficacia en sus operaciones.

Objetivos Específicos

- Diagnosticar los procedimientos de trabajo en el área administrativa y evaluar en base a éstos la necesidad de mejorar la operatoria diaria a través de la implementación de un sistema.
- Analizar el funcionamiento actual del nuevo sistema de información para determinar las causas de las fallas en la implementación del mismo.
- Definir las alternativas de solución al problema y evaluar comparativamente la factibilidad técnica, operativa y económica de las mismas.
- Diseñar un plan de acción para la implementación de la alternativa de solución seleccionada.

INFORME FINAL PRACTICA PROFESIONAL LICENCIATURA EN ADMINISTRACION

Marco teórico

Desde un enfoque de sistemas, el sistema administrativo es el conjunto de sistemas que actúan como medio y soporte de la gestión administrativa de la organización (Gómez Fulao; Magdalena; 1999). Permiten que las decisiones estratégicas y políticas establecidas en el nivel superior, se implanten y concreten en una serie de múltiples acciones y decisiones en el nivel medio y operativo. Según Volpentesta, no sólo permite realizar estas actividades sino también obtener una gran cantidad de datos sobre éstas, convirtiéndose en el responsable de transformar el conocimiento en un activo organizacional valioso. El sistema administrativo, a través de su sistema de información, procesa la información de toda la organización, la que una parte importante surge de esas operaciones rutinarias, y del entorno

Un **sistema de información** es un conjunto de componentes interrelacionados que recaban, procesan, almacenan y distribuyen datos e información y proporcionan un mecanismo de retroalimentación para cumplir un objetivo. Este mecanismo es el que ayuda a las organizaciones a lograr sus objetivos, como incrementar sus ganancias o mejorar su servicio al cliente.

- Un sistema de procesamiento de transacciones (TPS, por sus siglas en inglés: transaction processing system) es un conjunto organizado de personas, procedimientos, software, bases de datos y dispositivos que se utilizan para registrar operaciones de negocios terminadas.
- El sistema para la planeación de recursos empresariales (ERP, por sus siglas en inglés: enterprise resource planning) es un conjunto de programas integrados que administran las operaciones de negocios vitales de toda una organización. Este sistema puede reemplazar muchas aplicaciones con un conjunto de programas unificados, lo que lo hace más eficiente y fácil de utilizar
- Un sistema de información administrativa (MIS, por sus siglas en inglés: management information system) es un conjunto organizado de personas, procedimientos, software, bases de datos y dispositivos que proporcionan información rutinaria a los administradores y a las personas que toman decisiones. Estos sistemas se enfocan en la eficiencia operativa.
- Un sistema de soporte a las decisiones (DSS, por sus siglas en inglés: decision support system) es un conjunto organizado de personas, procedimientos, software, bases de datos y dispositivos que soportan la toma de decisiones para resolver problemas específicos. Un DSS se enfoca en tomar decisiones eficientes.

Según Laudon y Laudon (Laudon & Laudon, 2014, pp. 500-539) crear un nuevo sistema de información implica mucho más que hardware y software nuevo, sino que es un tipo de cambio organizacional planeado. Implica un cambio en las habilidades, trabajos, administración y organización.

Los creadores de un sistema deben comprender la forma en que el mismo afectará los procesos de negocios y a la organización como un todo. Existen cuatro tipos de cambio organizacional:

Automatización: Es la forma de cambio más común, implica ayudar a los empleados a realizar sus tareas de manera más eficiente y eficaz.

INFORME FINAL PRACTICA PROFESIONAL LICENCIATURA EN ADMINISTRACION

Robbins y Coulter (2010, p.7) se refieren con **eficiencia** a obtener los mejores resultados a partir de la menor cantidad de recursos, es decir, “hacer bien las cosas”, no desperdiciar. Sin embargo, no basta el simple hecho de ser eficientes, es necesario también ser **eficaces**, es decir, realizar actividades tales que se logren los objetivos de la organización.

Racionalización de los procesos: Es una forma más profunda que sigue después de la automatización una vez que se revelan nuevos cuellos de botellas y hace que los procedimientos y estructuras actuales sean incómodos.

Es común encontrar la racionalización de los procedimientos en programas para realizar una serie de mejoras continuas de calidad en productos, servicios y operaciones, como la administración de la calidad total y seis sigma.

La norma ISO 9001:2015 define los procesos como el conjunto de actividades mutuamente relacionadas, que utilizan las entradas para proporcionar un resultado previsto. Puede definirse como cualquier actividad o grupo de actividades que emplee un insumo, le agregue valor a éste y suministre un producto a un cliente externo o interno” (H.J. Harrington, 1993, p.309).

Rediseño del proceso de negocios: los procesos de negocios se organizan, simplifican y rediseñan. Reorganiza los flujos de trabajo, combina los pasos para reducir el desperdicio y eliminar tareas repetitivas. Requiere una nueva visión de la forma en que se organiza un proceso.

Cambio de paradigma: es la forma más radical de cambio en el negocio, implica transformar la forma en que se llevan a cabo las necesidades de negocio e incluso la naturaleza de su negocio.

DESARROLLO ADMINISTRATIVO DE SISTEMAS DE INFORMACIÓN

En ocasiones, se busca dar una rápida solución computacional a un problema, sacrificando la posibilidad de haber dado otra respuesta, tal vez de carácter computacional pero más precisa y completa o de tipo administrativo donde además se podría haber ahorrado tiempo y dinero. A continuación, se presenta un resumen de la metodología para el desarrollo administrativo de sistemas propuesto por Bravo Carrasco (1996).

Diagnóstico: Concluye en un Informe de Diagnóstico, su objetivo es identificar y ubicar, en su medio, el problema que da origen a este estudio.

Factibilidad: El objetivo de esta etapa es plantear y evaluar alternativas de solución al problema identificado en el diagnóstico. Su magnitud dependerá de la importancia del proyecto, del número de factores que más influyen en la decisión, sean económicos, técnicos, estéticos u otros y del nivel de profundidad al cual desea llegar el usuario.

Diseño Lógico: Su objetivo es el desarrollo administrativo de la alternativa seleccionada por el ejecutivo en la etapa de factibilidad, en especial en lo referido a la departamentalización, organización general, creación o rediseño de funciones, procedimientos administrativos, formularios, códigos y otros elementos propios del área administrativa.

INFORME FINAL PRACTICA PROFESIONAL LICENCIATURA EN ADMINISTRACION

Diseño físico: Describe la organización global del sistema, se definen archivos y se especifican programas. También se debe definir el lenguaje de programación a utilizar.

Programación: Corresponde a la construcción y prueba de los programas especificados en el diseño físico. La prueba de programas corresponde a una parte vital de la etapa de programación, debe probarse cada módulo para asegurar su correcto funcionamiento. Esta es una tarea delicada y lenta, aunque normalmente no debería superar el tiempo de codificación del programa.

Implementación: El objetivo de esta etapa es dejar el sistema en funcionamiento normal.

ADMINISTRACIÓN DE PROYECTOS

Para ofrecer beneficios genuinos hay que construir los sistemas de información con una clara comprensión de la organización en la que se van a utilizar. Varios factores organizacionales deben considerarse al plantear un nuevo sistema. Los factores organizacionales centrales que deben considerarse al plantear un nuevo sistema son:

- El entorno de la organización: como sistemas abiertos, las organizaciones están influenciadas por su entorno, interactúan con él y dependen del mismo para sobrevivir, será fundamental contemplarlo al momento de desarrollar sistemas exitosos.
- La estructura de la organización: jerarquía, especialización, rutinas y procesos de negocios
- La cultura: las distintas características como normas, valores dominantes, filosofía, reglas, clima organizacional y las políticas de la organización, que se pueden presentar en distintas medidas y pueden dar lugar a controversias (Chiavenato, 2009, p.126).
- El tipo de organización y su estilo de liderazgo.
- Los principales grupos de interés afectados por el sistema y las posturas de los trabajadores que utilizarán el sistema
- Los tipos de tareas, decisiones y procesos de negocios en los que el sistema de información está diseñado para ayudar

Hay una tasa muy alta de fracaso entre los proyectos de sistemas de información. En casi cualquier organización, los proyectos de sistemas de información requieren mucho más tiempo y dinero para implementarse de lo que se había pensado en un principio, o el sistema terminado no funciona adecuadamente. El desarrollo de un nuevo sistema se debe administrar con cuidado; es probable que la forma en que se ejecute un proyecto sea el factor más importante que influye en su resultado. Esta es la razón por la cual es esencial tener cierto conocimiento sobre administración de proyectos de sistemas de información y las razones por las que tienen éxito o fracasan.

Los **proyectos de sistemas de información** implican el desarrollo de nuevos sistemas de información, la mejora de sistemas existentes o, tal vez, la actualización o

INFORME FINAL PRACTICA PROFESIONAL LICENCIATURA EN ADMINISTRACION

reemplazo de la infraestructura de tecnología de información (TI) de la empresa. (Laudon & Laudon, 2016, 540-573)

La **administración de proyectos** se refiere a la aplicación de conocimiento, habilidades, herramientas y técnicas para lograr objetivos específicos dentro del presupuesto especificado y las restricciones de tiempo establecidas. La administración de proyectos para los sistemas de información debe definir el alcance, tiempo y costo de un proyecto de sistemas, así como la medición de su calidad y la evaluación de los riesgos asociados al mismo.

Por último, la introducción o alteración de un sistema de información tiene un poderoso impacto sobre el comportamiento y la organización. Este cambio interno en la organización genera resistencia y oposición, además de que puede conducir a la desaparición de un sistema que por lo demás sería bueno. La construcción exitosa de un sistema requiere una cuidadosa administración del cambio.

Marco metodológico

El trabajo tendrá un enfoque cualitativo ya que busca conocer con mayor profundidad el objeto bajo estudio desde una lógica inductiva, infiriendo de lo particular a lo general. El diseño adoptado será el de investigación-acción práctico, su finalidad es la de comprender y resolver la problemática actual en la implementación de un sistema en la galería y se centrará en aportar información que guíe la toma de decisiones en la misma. Dentro de este enfoque es necesario resaltar la necesidad de una total colaboración por parte de los participantes en la detección de las necesidades, el involucramiento con los procesos a mejorar y la implementación de los resultados del estudio.

La investigación tendrá una visión deliberativa (Hernández Sampieri et al., 2014, 497) enfocada en la deliberación y la descripción detallada ya que incumben los resultados, pero sobre todo el proceso mismo de la investigación-acción.

El proceso detallado será flexible y se propone a partir de cuatro ciclos:

- Detectar el problema, clarificarlo y diagnosticarlo.
- Formulación y propuesta de distintas alternativas de solución y la selección de la misma
- Formulación del plan de acción para la implementación de la solución.
- Evaluar resultados y retroalimentación.

Instrumentación

En primera instancia se realizará la revisión bibliográfica necesaria para el abordaje del tema y la comprensión de la metodología propia en la administración de proyectos de TIC.

Posteriormente, se realizará la recolección de datos mediante la observación de participación completa y entrevistas semiestructuradas a los dueños gerentes y la administradora - y principal usuaria del sistema- de la galería, con la finalidad de comprender e interpretar la problemática y las necesidades de sistema existentes.

Una vez definidos los requerimientos de sistema se procederá a un análisis de factibilidad para definir los requerimientos técnicos, económicos, operativos y estéticos a

INFORME FINAL PRACTICA PROFESIONAL LICENCIATURA EN ADMINISTRACION

tener en cuenta durante la investigación y selección de la alternativa. Ya seleccionada la alternativa, se realizará el plan de acción pertinente para su implementación, donde se utilizarán las herramientas formales de planificación Pert y Gantt. Por último, se determinarán los nuevos procesos y responsabilidades asociados a la alternativa de solución.

Cronograma

Actividades	Semanas															
	1	2	3	4	5	6	7	8	9	10	11	12	13	14	15	16
Elaboración del plan de trabajo y recopilación de la bibliografía																
Revisión de bibliografía y armado de marco teórico																
Observación in situ																
Recolección de información y entrevista a los empleados																
Triangulación de datos y propuesta de alternativas																
Análisis de factibilidad y elección de alternativa																
Armado del plan de acción																
Elaboración de conclusiones e informe final																

Justificación de las horas

- Elaboración del plan de trabajo: 40 hs.
- Elaboración de 3 informes de avance: 20 hs. cada uno (60hs. En total)
- Trabajo en la empresa: 300 hs.
- Elaboración del informe final: 20 hs.

INFORME FINAL PRACTICA PROFESIONAL LICENCIATURA EN ADMINISTRACION

Bibliografía

- Bravo Carrasco, J. (1996). *Desarrollo de sistemas de información* (Tercera ed.). Santiago de Chile. Editorial Evolución S.A.
- Chase, R.; Jacobbs, F.; Aquilano, N. (2009). *Administración de Operaciones. Producción y Cadena de Suministros*. Duodécima Ed. México. Editorial McGraw Hill.
- Chiavenato, Idalberto (2009). *Comportamiento Organizacional. La dinámica del éxito en las organizaciones*. Segunda Ed. México. McGraw Hill Education.
- Deloitte Design Studio (Ed.). (n.d.). *Your guide to a successful ERP journey*. Deloitte Design Studio.

<https://www2.deloitte.com/content/dam/Deloitte/ca/Documents/human-capital/ca-en-human-capital-your-guide-to-successful-erp-journey.pdf>
- Gestión- Calidad Consulting. (2016). *ISO 9001, Gestión por procesos para la optimización de procedimientos*. <http://gestion-calidad.com/gestion-procesos>
- Gómez Fulao, J.; Magdalena, F. (1999). *Sistemas Administrativos. Estructuras y procesos*. Buenos Aires, Ediciones Macchi.
- Harrington, J. H. (1992). *Mejoramiento de los procesos de la empresa*. Bogotá, Editorial MCGraw Hill.
- Hernández Sampieri, R., Fernandez Collado, C., Baptista Lucio, P. (2014). *Metodología de la Investigación* (Sexta ed.). México D.F. McGraw Hill Education.
- Kendall, K; Kendall J. (2011); *Análisis y Diseño de Sistemas*. Octava Ed. México. Editorial Pearson
- Laudon, K. C., & Laudon, J. P. (2016). Capítulo 13. Creación de sistemas de información. En *Sistemas de Información Gerencial*. Decimocuarta ed. México, Pearson.
- Phillips, John & Segura, Ruiz. (2010). Perspectiva de los sistemas de información en las empresas digitalizadas. *Revista de Ciencias Economicas*. 28. Disponible en: https://www.researchgate.net/publication/267197791_Perspectiva_de_los_sistemas_de_informacion_en_las_empresas_digitalizadas
- Robbins y Coulter (2010). *Administración*. 10º Edición. México. Editorial Pearson.
- Volpentesta, Jorge. (2004). *Sistemas Administrativos y Sistemas de Información*. Buenos Aires, Editorial Osmar Buyatti.
- Stair, R., Reynolds, G. (2010). *Principios de Sistemas de Información* (Novena ed.). CENAGE Learning.

INFORME FINAL PRACTICA PROFESIONAL LICENCIATURA EN ADMINISTRACION

PRIMER INFORME DE AVANCE: ABRIL

Práctica Profesional – Licenciatura en Administración

Nombre del Trabajo: Análisis y Diseño de Sistemas de Información aplicado en una galería comercial de San Miguel de Tucumán.

Alumna: Julieta Hernandez

Tutora: María Fernanda Rodríguez

Período Informado: Abril 2021

Fecha de Entrega: 15/05/2021

Actividades realizadas:

- Primera reunión con la tutora María Fernanda Rodríguez para discutir el problema a abordar, el enfoque que se utilizará para el mismo y bibliografía.
- Comunicación vía mail y telefónica con el socio gerente, asignado como tutor de la pasantía realizada en la empresa, para debatir sobre las circunstancias en la que se inició con el cambio de sistema en la galería, errores que se cometieron en el trayecto y necesidades actuales respecto al sistema para ser abordadas en el presente trabajo.
- Presentación y exposición del Plan de Trabajo
- Reformulación del Plan de Trabajo a partir de correcciones realizadas por los profesores de la Cátedra Práctica Profesional.
- Revisión de material bibliográfico y las cátedras de Sistemas de Información I y II, Análisis y Diseño de Sistemas, Organización Contable y Administración de Operaciones.
- Revisión bibliográfica: “Administración de Proyectos” por Kendall y Kendall, “Desarrollo de Sistemas de Información” por Bravo Carrasco, “Sistemas Administrativos. Estructuras y Procesos” por Gómez Fulao y Magdalena, “Sistemas de Información” por Laudon y Laudon y “Principios de Sistema de Información” por Stairs y Reynolds.
- Revisión de antecedentes: “Factores de éxito para la implementación de sistemas de Planificación de recursos empresariales ERP” por Arriaga, M; “Análisis, Diseño e Implementación de un sistema de información para mejorar la eficiencia operativa para microempresa Funnger System” por Castro Núñez Henry Joel; y “Proyecto de planeación estratégica para la implementación de tecnología para los sistemas de información y marketing de Mall del Sol” por Viteri, Murrieta, Merino y Guzmán López.
- Reunión informativa con la persona encargada de la administración de la galería para comunicar el inicio del proyecto que se llevará a cabo en paralelo con la operatoria diaria de la empresa, además de comunicar los objetivos en torno a esta problemática formulados por la gerencia.
- Acceso al sistema, recopilación de información pertinente para la descripción del problema en la etapa de diagnóstico, donde se abordaron los procedimientos de creación del contrato, cobranza y facturación, quedando pendiente actividades de los inmuebles, pagos y contabilidad.

INFORME FINAL PRACTICA PROFESIONAL LICENCIATURA EN ADMINISTRACION

SEGUNDO INFORME DE AVANCE: MAYO

Práctica Profesional – Licenciatura en Administración

Nombre del Trabajo: Análisis y Diseño de Sistemas de Información aplicado en una galería comercial de San Miguel de Tucumán.

Alumna: Julieta Hernandez

Tutora: María Fernanda Rodríguez

Período Informado: Mayo 2021

Fecha de Entrega: 15/06/2021

Actividades realizadas:

- Segunda reunión con la tutora María Fernanda Rodríguez para discutir sobre el avance en el proyecto, las alternativas de solución propuestas y los costos asociados a las mismas.
- Reunión por videoconferencia con el socio gerente a cargo del seguimiento del sistema y la pasantía realizada en la empresa, en la misma se discutió sobre funcionalidades esperadas del sistema, errores y avance en la utilización del mismo. Se recolectó información adicional respecto al sistema anterior y el proveedor del mismo.
- Recopilación de información pertinente para el cálculo del costo del problema.
- Análisis en profundidad de los procedimientos de la galería y confección de cursogramas identificando reprocesos y cuellos de botella para una posterior racionalización de los procesos.
- Relevamiento, descripción y análisis del nuevo sistema: confección de un listado de bugs o fallas en funcionalidades del sistema: este listado se utilizará en una reunión programada para el mes de junio con los proveedores del sistema con el objetivo de definir fechas de solución y su costo, en caso de no estar incluido dentro del servicio de postventa.
- Preparación del resumen del trabajo para la participación en la Reunión de Discusión de Avances de la Práctica Profesional.

INFORME FINAL PRACTICA PROFESIONAL LICENCIATURA EN ADMINISTRACION

TERCER INFORME DE AVANCE: JUNIO

Práctica Profesional – Licenciatura en Administración

Nombre del Trabajo: Análisis y Diseño de Sistemas de Información aplicado en una galería comercial de San Miguel de Tucumán.

Alumna: Julieta Hernandez

Tutora: María Fernanda Rodríguez

Período Informado: Junio 2021

Fecha de Entrega: 15/07/2021

Actividades realizadas:

- Reunión conjunta entre proveedores del sistema nuevo y el socio-gerente a cargo de la implementación del sistema en la galería. En la misma se definieron plazos para la corrección del sistema, precio de la reparación y servicios incluidos en la prestación del sistema.
- Revisión bibliográfica para la especificación de requisitos funcionales de sistema y para el armado del instrumento de prueba del sistema.
 - Gonzalo Martín de las Puebas Encina (2019). *Trabajo Final de Grado: Definición de requisitos funcionales bajo especificación IEEE para un sistema de ingeniería*. Escuela técnica superior de Ingenieros Industriales. Universidad Politécnica de Madrid. Madrid.
 - Villacís Ponce; García Bautista (2014). *Disertación de Grado Ingeniería en Sistemas y Ciencias de la Computación: Implementación de la Gestión del Servicio en Base al Marco de Trabajo de ITL V3 Dirigido a la gestión de Bugs y Errores en proyectos de implementación de Software en empresas desarrolladoras, caso de estudio en empresa "Yage"*. Pontificia Universidad Católica del Ecuador. Ecuador
- Desarrollo del diseño lógico y requerimientos del sistema.
- Reunión con proveedores del sistema para la especificación de necesidades de la galería y requerimientos del sistema.
- Recopilación de información respecto a una nueva alternativa de software en serie "Arcomercial", se pactó con los proveedores de este sistema la prestación del paquete full de manera gratuita durante tres días para la prueba del mismo, la cual se llevará a cabo en el mes de Julio.
- Primera confección de las matrices de prueba que se utilizarán para verificar errores de los sistemas bajo análisis.
- Preparación de la última etapa del plan de implementación, incluyendo prueba general, documentación (manuales de usuario) y capacitación del personal.
- Exposición en la reunión de Discusión de Avances de la Práctica Profesional, el día lunes 28/06/2021.

TRABAJO DE CAMPO

**Análisis y Diseño de Sistemas de
Información aplicado en una galería
comercial de San Miguel de Tucumán.**

OPCIONES DE PRÁCTICA PROFESIONAL

Año 2021

Modalidad: Trabajo de Aplicación de Conceptos y Técnicas de
Administración en Situación Laboral o Ambiente Real.

Autor: Hernandez, Julieta

D.N.I: 40.902.697

Tutora: Prof. María Fernanda Rodríguez

Índice

RESUMEN	22
1. Introducción	23
2. Problema	24
3. Objetivos	25
3.1. Objetivo General	25
3.2. Objetivos Específicos	25
4. Marco Teórico	25
5. Marco Metodológico	33
6. Desarrollo	34
6.1. Etapa de Diagnóstico	34
6.1.1. Identificación del problema	34
6.1.2. Ubicación del problema	34
6.1.3. Descripción del problema	36
6.2. Análisis de Factibilidad	43
6.2.1. Análisis del Problema	43
6.2.2. Plazos del Estudio de factibilidad	43
6.2.3. Objetivos del sistema	44
6.2.4. Requerimientos del sistema	44
6.2.5. Planteamiento de alternativas	49
6.2.6. Selección de alternativa	52
6.3. Diseño Lógico	56
6.4. Plan de implementación	57
6.4.1. Prueba General del sistema	57
6.4.2. Documentación y manuales de uso	58
6.4.3. Plan de capacitación al personal	58
7. Resultados y Recomendaciones	61
8. Conclusiones	61
9. Apéndice	62
9.1. Apéndice 1: Cursogramas de procesos propuestos	62
9.2. Apéndice 2: Formularios Inputs y Outputs	66
9.3. Apéndice 3: Listado de Bugs	71
9.4. Apéndice 4: Comunicación por mail con gerentes	75
9.5. Apéndice 5: Minuta Reunión con Gerente	76
9.6. Apéndice 6: Minuta Reunión con proveedores de Sistema ...	77
9.7. Apéndice 7: Minuta Reunión con proveedores de sistemas 2	78
10. Bibliografía	79

INFORME FINAL PRACTICA PROFESIONAL LICENCIATURA EN ADMINISTRACION

Resumen

En algunas ocasiones se posterga el desarrollo de la parte administrativa de un sistema de información a fin de dar una rápida respuesta computacional a un problema. Existe una alta tasa de fallas en proyectos de Tecnologías de la Información, se estima que sólo un 30% de los proyectos de Sistemas finalizan dentro del tiempo y costo presupuestado y cumple con las características y funciones que se habían especificado.

El presente trabajo de investigación, realizado en el marco de la Práctica Profesional de la Licenciatura en Administración de la Facultad de Ciencias Económicas UNT, está dirigido a implementar las herramientas y metodologías de Análisis y Diseño de sistemas, y la Administración de proyectos para lograr la correcta implementación de un Sistema de Administración Online de una Galería Comercial de San Miguel de Tucumán, que permita mejorar su eficacia y eficiencia.

El trabajo tiene un enfoque cualitativo con diseño de investigación-acción práctica, donde se relevaron, en primera instancia, los procedimientos de trabajo del área administrativa de I0061 Galería y en base a esto se evaluó la necesidad de mejorar la operatoria diaria a través de la implementación del sistema, en un segundo nivel se procede al análisis del sistema propiamente dicho, denominado en adelante “Sistema de Administración Online Galería X”, se encontraron distintas alternativas de solución disponibles, analizándolas comparativamente entre sí para determinar su factibilidad técnica, económica y operativa. Una vez seleccionada la solución, se confeccionaron planes de prueba y capacitación a fines de concretar la implementación del sistema.

Palabras Clave: Sistemas de información, Análisis y diseño de sistemas, Locación, Procesos, Administración de proyectos

Introducción

Los sistemas de información se han constituido durante los últimos años como un elemento fundamental en las organizaciones, alterando su economía y aumentando en forma considerable las posibilidades de ordenar el trabajo. Sin embargo, para ofrecer beneficios genuinos hay que construir sistemas de información con una comprensión clara de la organización en que se van a utilizar. (Laudon y Laudon, 2014).

Una gran variedad de estudios muestra una alta tasa de fracaso en los proyectos de sistemas de información, la consultora Gartner estima que entre el 55% y el 75 % de los proyectos de sistemas fallan o no alcanzan las metas. Un estudio de Bent Flyvbjerg y Alexander Budzier, mostraba que un promedio del 27% de los proyectos de IT excedían lo presupuestado. Por otro lado, McKinsey y la Oxford University en 2012 encontraron que, del promedio de los proyectos grandes de software, el 66% exceden su presupuesto, el 33% no se terminan a tiempo. La consultoría de Standish Group informa que sólo el 32% de todas las inversiones en tecnología se completaron a tiempo, dentro del presupuesto y con todas las características y funciones que se había especificado en un principio.

Es por esto que se resalta el papel de la administración de proyectos en el desarrollo, creación e implementación de nuevos sistemas de información, es muy probable que un proyecto de desarrollo de sistemas sin una administración apropiada sufra consecuencias como costos que exceden los presupuestos, desfase de tiempo, desempeño más bajo de lo esperado, incapacidad de obtener beneficios anticipados. Por lo general cuando fallan estos proyectos, los sistemas no se utilizan en la forma en que se esperaba o no brindan beneficios a la organización.

El presente trabajo, realizado en el marco de la Práctica Profesional de la Licenciatura en Administración de la Facultad de Ciencias Económicas UNT, tiene como objeto la aplicación de conceptos de administración de proyectos en el desarrollo del sistema de información utilizado en la Galería Comercial "X", la cual tiene como actividad principal la locación de locales comerciales y oficinas, ubicada en San Miguel de Tucumán, Tucumán, Argentina.

INFORME FINAL PRACTICA PROFESIONAL LICENCIATURA EN ADMINISTRACION

Problema

A mediados de 2020, la Galería Comercial “X” inició el desarrollo del sistema de información en la administración de la misma para el seguimiento de los contratos de locación vigentes, así como el cálculo de expensas, facturación y administración de caja. El sistema nuevo, denominado Sistema de Administración Online, se realizó a medida por una consultora tucumana quien ofrecía más funcionalidades a las que tenía el sistema anterior, algunos de los beneficios esperados a partir del sistema eran, entre otros, la disponibilidad remota de la información, evitar errores en los cálculos de expensa, emisión automática de contratos y facturación.

Una vez disponible el sistema, se encontraron nuevos problemas:

El nuevo sistema es usado por los usuarios sólo a fines de registración de la información finalizado un período determinado (semanal o mensual), pero no es útil para el desempeño de sus funciones, para las cuáles se usan el sistema anterior y sistemas manuales. Esto significa una duplicación de tareas para los usuarios, reduciendo su eficiencia. Por otro lado, al continuar con sistemas manuales, no se reducen o evitan “errores humanos” por lo que no se incrementa la eficacia en las operaciones.

Se puede resumir el problema en que se lleva de manera paralela la utilización de dos sistemas:

- Uno de uso de interno que es resultado de una combinación del sistema anterior y sistemas manuales para el desarrollo normal de la galería, y
- El nuevo sistema, utilizado para cumplir los requisitos de la directiva.

Esto, como se mencionó anteriormente, trae aparejado re trabajos, información duplicada y errores en los diferentes procesos.

Por otro lado, el sistema está concebido para la administración de cuentas corrientes de una empresa de ventas al por menor y no para la administración de una galería, por lo que la dirección de la misma considera que cuenta con un sistema complejo y con prestaciones que no fueron pensadas para la organización.

Se plantea al análisis y diseño de sistemas, y a la administración de proyectos como una herramienta capaz de esclarecer esta problemática y ofrecer alternativas de solución a la misma.

Se establecen las siguientes preguntas de investigación:

5. ¿Cuáles son las necesidades de sistema de la galería?
6. ¿Cuáles son las causas de la falta de aceptación del mismo por parte de los usuarios?
7. ¿Qué alternativas se pueden dar para la solución de este problema?
8. ¿Qué cambios organizacionales se producirán en la galería a partir de la implementación de la solución?

Objetivos

Objetivo General

Evaluar y proponer las soluciones necesarias para una correcta utilización del Sistema de Administración Online en la galería, que permita mejorar la eficiencia y eficacia en sus operaciones.

Objetivos Específicos

- Diagnosticar los procedimientos de trabajo en el área administrativa y evaluar en base a éstos la necesidad de mejorar la operatoria diaria a través de la implementación de un sistema.
- Analizar el funcionamiento actual del nuevo sistema de información para determinar las causas de las fallas en la implementación del mismo.
- Definir las alternativas de solución al problema y evaluar comparativamente la factibilidad técnica, operativa y económica de las mismas.
- Diseñar un plan de acción para la implementación de la alternativa de solución seleccionada.

Marco teórico

Desde un enfoque de sistemas, el sistema administrativo es el conjunto de sistemas que actúan como medio y soporte de la gestión administrativa de la organización (Gómez Fulao; Magdalena; 1999). Permiten que las decisiones estratégicas y políticas establecidas en el nivel superior, se implanten y concreten en una serie de múltiples acciones y decisiones en el nivel medio y operativo. Según Volpentesta, no sólo permite realizar estas actividades sino también obtener una gran cantidad de datos sobre éstas, convirtiéndose en el responsable de transformar el conocimiento en un activo organizacional valioso. El sistema administrativo, a través de su sistema de información, procesa la información de toda la organización, una parte importante de la misma surge de esas operaciones rutinarias, y del entorno.

Para comprender el desarrollo de este trabajo, es necesario definir, en primera medida un **sistema de información, Stairs y Reynolds, lo definen como** un conjunto de componentes interrelacionados que recaban, procesan, almacenan y distribuyen datos e información y proporcionan un mecanismo de retroalimentación para cumplir un objetivo. Este mecanismo es el que ayuda a las organizaciones a lograr sus objetivos, como incrementar sus ganancias o mejorar su servicio al cliente. Los sistemas de información pueden ser manuales o computarizados, “un **sistema de información basado en computadora** es un conjunto único de hardware, software, bases de datos, telecomunicaciones, personas y procedimientos configurado para recolectar, manipular, almacenar y procesar datos para convertirlos en información” (Stairs y Reynolds, 2010)

INFORME FINAL PRACTICA PROFESIONAL LICENCIATURA EN ADMINISTRACION

Según Laudon y Laudon (2014, pp. 500-539) crear un nuevo sistema de información implica mucho más que hardware y software nuevo, sino que es un tipo de cambio organizacional planeado. Implica un cambio en las habilidades, trabajos, administración y organización.

Los creadores de un sistema deben comprender la forma en que el mismo afectará los procesos de negocios y a la organización como un todo. Existen cuatro tipos de cambio organizacional:

Automatización: Es la forma de cambio más común, implica ayudar a los empleados a realizar sus tareas de manera más eficiente y eficaz.

Robbins y Coulter (2010, p.7) se refieren con **eficiencia** a obtener los mejores resultados a partir de la menor cantidad de recursos, es decir, “hacer bien las cosas”, no desperdiciar. Sin embargo, no basta el simple hecho de ser eficientes, es necesario también ser **eficaces**, es decir, realizar actividades tales que se logren los objetivos de la organización.

Racionalización de los procesos: Es una forma más profunda que sigue después de la automatización, una vez que se revelan nuevos cuellos de botellas y hace que los procedimientos y estructuras actuales sean incómodos.

Es común encontrar la racionalización de los procedimientos en programas para realizar una serie de mejoras continuas de calidad en productos, servicios y operaciones, como la administración de la calidad total y seis sigma.

La norma ISO 9001:2015 define los procesos como el conjunto de actividades mutuamente relacionadas, que utilizan las entradas para proporcionar un resultado previsto. Puede definirse como cualquier actividad o grupo de actividades que emplee un insumo, le agregue valor a éste y suministre un producto a un cliente externo o interno” (H.J. Harrington, 1993, p.309).

Rediseño del proceso de negocios: los procesos de negocios se organizan, simplifican y rediseñan. Reorganiza los flujos de trabajo, combina los pasos para reducir el desperdicio y eliminar tareas repetitivas. Requiere una nueva visión de la forma en que se organiza un proceso.

Muchas empresas en la actualidad buscan usar la tecnología de la información para mejorar sus procesos de negocios. Algunos de estos sistemas implican un cambio incremental en los procesos, pero otros requieren un rediseño de mayor alcance de los procesos de negocios. Para lograr estos cambios se recurre a la **administración de procesos de negocios (BPM)**, que provee una serie de herramientas y metodologías para analizar los procesos existentes, diseñar nuevos procesos y optimizarlos. Para aplicar la administración de procesos de negocios, es necesario para por las siguientes etapas:

1. Identificar los procesos a cambiar: Una de las decisiones estratégicas más importantes a tomar es la de qué procesos necesitan mejorar. Es posible

INFORME FINAL PRACTICA PROFESIONAL LICENCIATURA EN ADMINISTRACION

que se invierta una cantidad considerable de dinero para mejorar procesos de negocios que tengan poco impacto sobre el desempeño de la empresa.

2. Analizar los procesos existentes: es necesario modelar y documentar los procesos de negocios existentes, además de anotar las entradas, las salidas, los recursos y la secuencia de actividades. El equipo de diseño de procesos identifica los pasos redundantes, las tareas que requieren de mucha papelería, los cuellos de botella y demás ineficiencias.
3. Diseñar el nuevo proceso: Se documentará y modelará un nuevo proceso “para ser” optimizado con el fin de compararlo con el proceso anterior.
4. Implementar el nuevo proceso: una vez que se ha modelado y analizado el nuevo proceso con todo detalle, hay que traducirlo en un nuevo conjunto de procedimientos y reglas de trabajo. El nuevo proceso y los sistemas de soporte se despliegan en la organización de negocios.
5. Medición continua: una vez que un proceso se ha implementado y optimizado, hay que medirlo continuamente.

Cambio de paradigma: es la forma más radical de cambio en el negocio, implica transformar la forma en que se llevan a cabo las necesidades de negocio e incluso la naturaleza de su negocio.

DESARROLLO ADMINISTRATIVO DE SISTEMAS DE INFORMACIÓN

En ocasiones, se busca dar una rápida solución computacional a un problema, sacrificando la posibilidad de haber dado otra respuesta, tal vez de carácter computacional pero más precisa y completa o de tipo administrativo donde además se podría haber ahorrado tiempo y dinero. A continuación, se presenta un resumen de la metodología para el desarrollo administrativo de sistemas propuesto por Bravo Carrasco (1996).

1. **Diagnóstico:** Concluye en un Informe de Diagnóstico, su objetivo es identificar y ubicar, en su medio, el problema que da origen a este estudio. El problema se entiende como el motivo que da origen al estudio de diagnóstico y podría corresponder a las siguientes causas:
 - Economizar recursos en procesos productivos o administrativos
 - Resolver cuellos de botellas.
 - Mejorar tiempos de respuesta
2. **Factibilidad:** El objetivo de esta etapa es plantear y evaluar alternativas de solución al problema identificado en el diagnóstico. Su magnitud dependerá de la importancia del proyecto, del número de factores que más

INFORME FINAL PRACTICA PROFESIONAL LICENCIATURA EN ADMINISTRACION

influyen en la decisión, sean económicos, técnicos, estéticos u otros y del nivel de profundidad al cual desea llegar el usuario. La metodología considera el estudio de los siguientes puntos:

- Análisis del problema
 - Planteamiento de alternativas
 - Evaluación de cada alternativa
 - Evaluación comparativa entre alternativas
 - Formato de informe de factibilidad
3. **Diseño Lógico:** Su objetivo es el desarrollo administrativo de la alternativa seleccionada por el ejecutivo en la etapa de factibilidad, en especial en lo referido a la departamentalización, organización general, creación o rediseño de funciones, procedimientos administrativos, formularios, códigos y otros elementos propios del área administrativa.
 4. **Diseño físico:** Describe la organización global del sistema, se definen archivos y se especifican programas. También se debe definir el lenguaje de programación a utilizar.
 5. **Programación:** Corresponde a la construcción y prueba de los programas especificados en el diseño físico. La prueba de programas corresponde a una parte vital de la etapa de programación, debe probarse cada módulo para asegurar su correcto funcionamiento. Esta es una tarea delicada y lenta, aunque normalmente no debería superar el tiempo de codificación del programa.
 6. **Implementación:** El objetivo de esta etapa es dejar el sistema en funcionamiento normal. Se deben realizar las siguientes tareas:
 - Prueba general del sistema
 - Documentación del sistema
 - Entrenamiento del personal
 - Poblamiento de los archivos
 - Paralelo
 - Puesta en marcha
 7. **Sistemas en actividad:** En esta etapa se describen y analizan todas las actividades que se desarrollan en la vida útil del sistema. Estas actividades son: administración del SI, protección y auditoría computacional.

Por su parte, Laudon y Laudon (2014), definen al desarrollo de sistemas como actividades que contribuyen en la solución de sistemas de información para un problema u oportunidad organizacional, estas actividades son:

- Análisis de Sistemas
- Diseño de sistemas

INFORME FINAL PRACTICA PROFESIONAL LICENCIATURA EN ADMINISTRACION

- Programación
- Prueba
- Conversión
- Producción y mantenimiento

El presente trabajo, desarrolla una metodología combinada de ambos autores. Esta combinación se ilustra en la siguiente figura:

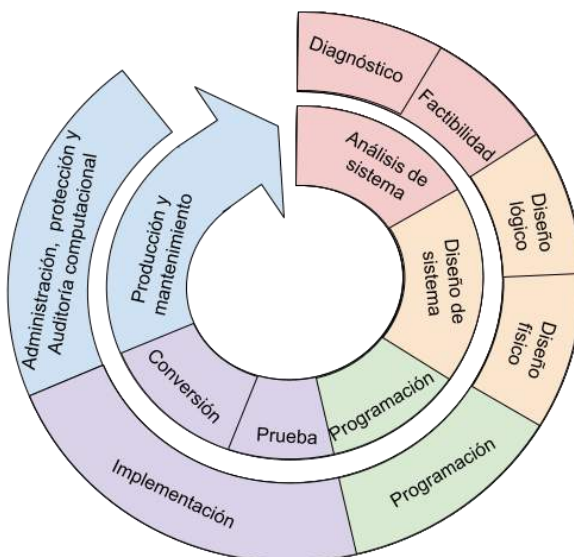

Explicación: el círculo interno corresponde a la metodología de Laudon y Laudon, el círculo externo con la propuesta de Bravo Carrasco
Fuente: Elaboración propia.

Entre las alternativas que se pueden tener en cuenta para la solución del problema, en este trabajo se destacan la solución computacional y la racionalización administrativa. Anteriormente se desarrolló en profundidad la racionalización y rediseño de procesos.

Una vez definido el problema y los requisitos de sistema para solucionarlo, es necesario definir la forma en que se desarrollará el sistema. Una compañía puede desarrollar un sistema único en su tipo o puede adquirir un programa de software existente. Cada alternativa presenta sus propias ventajas y desventajas. Otra forma de adquirir un paquete de software a medida es a través de un proveedor de servicios de aplicación (ASP), estas compañías proveen el software, soporte y hardware de computadora, el software corre desde las instalaciones del usuario a través de una red. El uso de ASP tiene mucho sentido en compañías relativamente pequeñas con recursos de SI limitados, pero tiene sus desventajas ya que la información confidencial podría ser puesta en riesgo.

INFORME FINAL PRACTICA PROFESIONAL LICENCIATURA EN ADMINISTRACION

De la mano de los ASP, surgen el Software como un Servicio (SaaS), permite que las empresas se suscriban al software de aplicación de negocios proporcionado a través de internet por una cuota mensual.

Corresponde ahora, desarrollar las ventajas y desventajas entre contar con un sistema propietario (on-premise) o con un sistema ofrecido como Software as a Service (SaaS). La consultora Arpentia propone una exhaustiva comparación en torno a factores claves como la rapidez en implementación, capacidad, modelos de pago y seguridad, la misma se desarrolla a continuación.

Adopción de un sistema SaaS

Implica una mayor rapidez de implementación y menores costos iniciales ya que su modelo de pago consiste en una cuota mensual proporcional al uso que se dé al sistema. En los sistemas SaaS, el mantenimiento de la infraestructura está a cargo de los proveedores del sistema por lo que se disminuyen los riesgos de pérdidas de información debido a problemas en las instalaciones del usuario y, por su parte, los proveedores suelen tener altos estándares de seguridad para los servidores y datos. En términos de escalabilidad, un sistema SaaS se adapta a las necesidades del cliente en cada momento, mediante un aumento o disminución de la suscripción mensual. Como última ventaja, los sistemas SaaS son actualizados automáticamente por el proveedor, lo que facilita al cliente la posibilidad de adoptarlos en el momento que se precisen.

Como punto a tener en especial consideración al momento de seleccionar un SaaS, es el acceso a la información y control, según la consultora es importante negociar condiciones de contratos que protejan los datos ya que los mismos se encuentran en servidores del proveedor y su acceso está en función de los términos del contrato. Por otro lado, las funcionalidades del sistema no son tan flexibles y existen menos posibilidades de personalización que con un sistema on-premise.

Adopción de un sistema On-Premise

Si la empresa ya cuenta con infraestructura y recursos ya asentados, y tiene una gran valoración hacia las posibilidades de personalización del sistema, el control completo de la información, tiene estándares propios de seguridad y asume la responsabilidad de garantizarlos, es posible que un sistema On-Premise sea el ideal.

Estos sistemas requieren una mayor inversión inicial en licencias de uso y la escalabilidad, que implica la adquisición de nuevas licencias o actualizaciones, es irreversible, es decir, una vez contratada la instalación no puede disminuir su tamaño. Por otro lado, las actualizaciones de sistema están a cargo del usuario por lo que el proceso para obtenerlas se hace más largo que con un sistema SaaS.

ADMINISTRACIÓN DE PROYECTOS

Para ofrecer beneficios genuinos hay que construir los sistemas de información con una clara comprensión de la organización en la que se van a utilizar. Varios factores organizacionales deben considerarse al plantear un nuevo sistema. Los factores organizacionales centrales que deben considerarse al plantear un nuevo sistema son:

- El entorno de la organización: como sistemas abiertos, las organizaciones están influenciadas por su entorno, interactúan con él y dependen del mismo para sobrevivir, será fundamental contemplarlo al momento de desarrollar sistemas exitosos.
- La estructura de la organización: jerarquía, especialización, rutinas y procesos de negocios
- La cultura: las distintas características como normas, valores dominantes, filosofía, reglas, clima organizacional y las políticas de la organización, que se pueden presentar en distintas medidas y pueden dar lugar a controversias (Chiavenato, 2009, p.126).
- El tipo de organización y su estilo de liderazgo.
- Los principales grupos de interés afectados por el sistema y las posturas de los trabajadores que utilizarán el sistema
- Los tipos de tareas, decisiones y procesos de negocios en los que el sistema de información está diseñado para ayudar

Hay una tasa muy alta de fracaso entre los proyectos de sistemas de información. En casi cualquier organización, los proyectos de sistemas de información requieren mucho más tiempo y dinero para implementarse de lo que se había pensado en un principio, o el sistema terminado no funciona adecuadamente. El desarrollo de un nuevo sistema se debe administrar con cuidado; es probable que la forma en que se ejecute un proyecto sea el factor más importante que influye en su resultado. Esta es la razón por la cual es esencial tener cierto conocimiento sobre administración de proyectos de sistemas de información y las razones por las que tienen éxito o fracasan.

Los **proyectos de sistemas de información** implican el desarrollo de nuevos sistemas de información, la mejora de sistemas existentes o, tal vez, la actualización o reemplazo de la infraestructura de tecnología de información (TI) de la empresa. (Laudon & Laudon, 2016, 540-573)

La **administración de proyectos** se refiere a la aplicación de conocimiento, habilidades, herramientas y técnicas para lograr objetivos específicos dentro del presupuesto especificado y las restricciones de tiempo establecidas.

INFORME FINAL PRACTICA PROFESIONAL LICENCIATURA EN ADMINISTRACION

La administración de proyectos para los sistemas de información debe lidiar con cinco variables principales:

1. **Alcance:** define qué trabajo se incluye o no en un proyecto. La administración de proyectos define todo el trabajo requerido para completar con éxito un proyecto y debe asegurar que el alcance del mismo no vaya más allá de lo planeado en un principio.
2. **Tiempo:** es la cantidad requerida de tiempo para completar el proyecto. Por lo general, la administración de proyectos establece la cantidad de tiempo necesaria para completar los componentes principales de un proyecto. Cada uno de estos componentes se divide a su vez en actividades y tareas. La administración de proyectos trata de determinar el tiempo requerido para completar cada tarea y establecer un programa para terminar el trabajo.
3. **Costo:** se basa en el tiempo para completar un proyecto, multiplicado por el costo de los recursos humanos requeridos para finalizar el proyecto. Los costos de un proyecto de sistemas de información también consideran el costo del hardware, software y el espacio de trabajo. La administración de proyectos desarrolla un presupuesto para el proyecto y monitorea los gastos continuos del mismo.
4. **Calidad:** es un indicador de qué tan bien se cumple el resultado final de un proyecto con los objetivos especificados por la gerencia. La calidad de los proyectos de sistemas de información se reduce, por lo general, a las mejoras en el desempeño organizacional mejorado y en la toma de decisiones. La calidad también considera la precisión y actualidad de la información producida por el nuevo sistema, además de su facilidad de uso.
5. **Riesgo:** se refiere a los problemas potenciales que amenazan el éxito de un proyecto. Estos problemas potenciales podrían evitar que un proyecto lograra sus objetivos al incrementar el tiempo y el costo, reducir la calidad de los resultados del proyecto o evitar que se complete.

Por último, la introducción o alteración de un sistema de información tiene un poderoso impacto sobre el comportamiento y la organización. Este cambio interno en la organización genera resistencia y oposición, además de que puede conducir a la desaparición de un sistema que por lo demás sería bueno. La construcción exitosa de un sistema requiere una cuidadosa administración del cambio.

Marco metodológico

El trabajo tendrá un enfoque cualitativo ya que busca conocer con mayor profundidad el objeto bajo estudio desde una lógica inductiva, infiriendo de lo particular a lo general. El diseño adoptado será el de investigación-acción práctico, su finalidad es la de comprender y resolver la problemática actual en la implementación de un sistema en la galería y se centrará en aportar información que guíe la toma de decisiones en la misma. Dentro de este enfoque es necesario resaltar la necesidad de una total colaboración por parte de los participantes en la detección de las necesidades, el involucramiento con los procesos a mejorar y la implementación de los resultados del estudio.

La investigación tendrá una visión deliberativa (Hernández Sampieri et al., 2014, 497) enfocada en la deliberación y la descripción detallada ya que incumben los resultados, pero sobre todo el proceso mismo de la investigación-acción.

El proceso detallado será flexible y se propone a partir de cuatro ciclos:

- Detectar el problema, clarificarlo y diagnosticarlo.
- Formulación y propuesta de distintas alternativas de solución y la selección de la misma
- Formulación del plan de acción para la implementación de la solución.
- Evaluar resultados y retroalimentación.

Instrumentación

En primera instancia se realizará la revisión bibliográfica necesaria para el abordaje del tema y la comprensión de la metodología propia en la administración de proyectos de TIC.

Posteriormente, se realizará la recolección de datos mediante la observación de participación completa y entrevistas abiertas a los dueños gerentes y la administradora - y principal usuaria del sistema- de la galería, con la finalidad de comprender e interpretar la problemática y las necesidades de sistema existentes.

Una vez definidos los requerimientos de sistema se procederá a un análisis de factibilidad para definir los requerimientos técnicos, económicos, operativos y estéticos a tener en cuenta durante la investigación y selección de la alternativa. Ya seleccionada la alternativa, se realizará el plan de acción pertinente para su implementación. Por último, se determinarán los nuevos procesos y responsabilidades asociados a la alternativa de solución.

Desarrollo

I. Etapa de Diagnóstico

i. Identificación del problema

El nuevo sistema es usado por los usuarios sólo a fines de registración de la información, finalizado un período determinado (semanal o mensual), pero no es útil para el desempeño de las funciones, para las cuáles se usan el sistema anterior y sistemas manuales. Esto significa una duplicación de tareas para los usuarios, reduciendo su eficiencia. Por otro lado, al continuar con sistemas manuales, no se reducen o evitan “errores humanos” por lo que no se incrementa la eficacia en las operaciones.

Algunos errores frecuentes son:

- Duplicación de información en distintos formatos, generando incertidumbre en cual situación actual de cada cuenta corriente, lo que da lugar a errores frecuentes en cobranza y facturación.
- Cobros erróneos debido a errores de cálculo en liquidaciones de expensas.
- Períodos extensos con contratos vencidos debido a una falta de identificación de los mismos para su correcta renovación en tiempo y forma.
- Dificultad de control de las cuentas corrientes de cada locatario, lo que lleva a meses de mora, sin devengar intereses, por parte de los mismos.

Se lleva de manera paralela la utilización de dos sistemas:

- Uno de uso de interno que es resultado de una combinación del sistema anterior y sistemas manuales para el desarrollo normal de la galería, y
- El nuevo sistema, utilizado para cumplir los requisitos de la directiva.

Esto, como se mencionó anteriormente, trae aparejado re trabajos, información duplicada y errores en los diferentes procesos.

ii. Ubicación del problema

i. Descripción del área bajo análisis

El análisis se realiza en forma directa sobre el área de Administración de la galería comercial “X”, ubicada en el microcentro tucumano, cuya principal actividad es la locación de locales comerciales y oficinas.

El área tiene a su cargo la oferta de los locales comerciales y oficinas a quienes estén interesados, los mismos se enteran de la oferta por cartelera ubicada en la galería y se comunican acercándose a la oficina de administración o por vía telefónica. De concretarse la venta, se procede a la creación de contratos

INFORME FINAL PRACTICA PROFESIONAL LICENCIATURA EN ADMINISTRACION

de locación, el alta y seguimiento de las cuentas corrientes de los locatarios. Otras actividades a su cargo son la liquidación de expensas, cobranza, facturación y pagos de la galería.

Todo lo correspondiente a pagos y cobranzas es enviado a un estudio contable que realiza la contabilidad de la galería.

El área cuenta con el siguiente plantel:

- Encargada administrativa
 - 1 pasante administrativo
- ii. Estructura

A continuación, se presenta el organigrama de la Galería Comercial “X” la cual está compuesta por los socios gerentes (en este trabajo denominados como “gerencia”, “directiva” o “socios gerentes”), ante quienes responde la encargada administrativa, quien cuida el correcto funcionamiento y mantenimiento de la galería. A su cargo, se encuentran la pasante administrativa, quien se desempeña en los procesos mencionados para el área administrativa y los encargados del mantenimiento general de la galería.

Se representan con líneas punteadas las relaciones de Staff con el asesor legal y un estudio contable que asesora y lleva la contabilidad de la empresa.

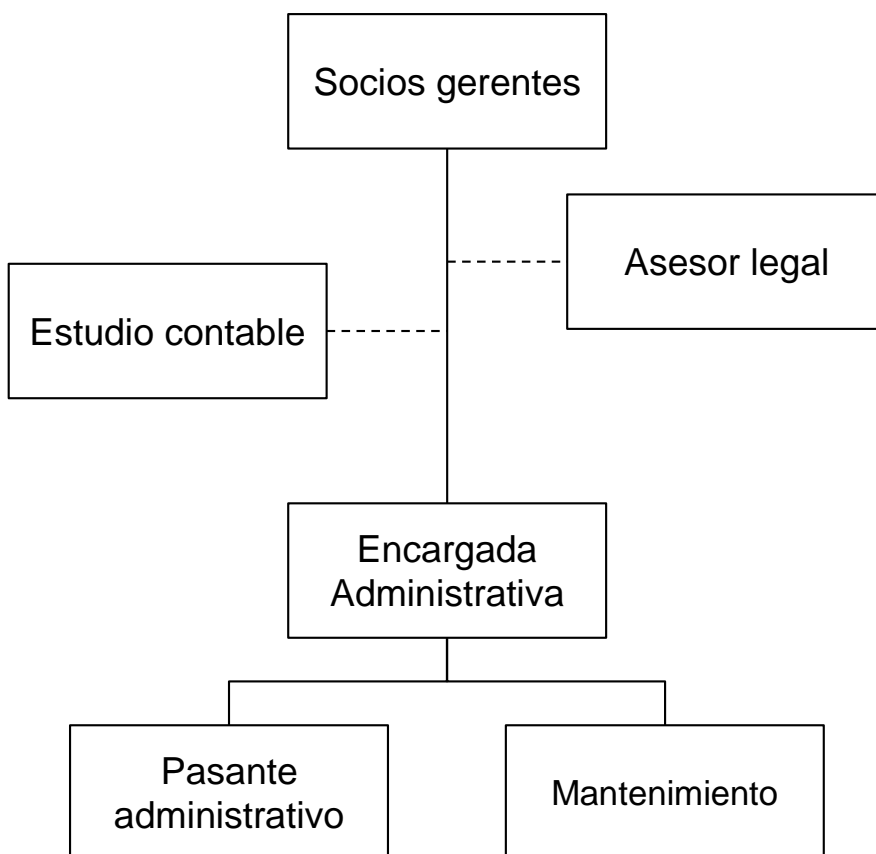

Fuente: Elaboración Propia

iii. Descripción del problema

Se realizó un relevamiento de los procesos realizados en el área bajo estudio a fines de evaluar los problemas existentes y las necesidades de sistema de la Galería comercial.

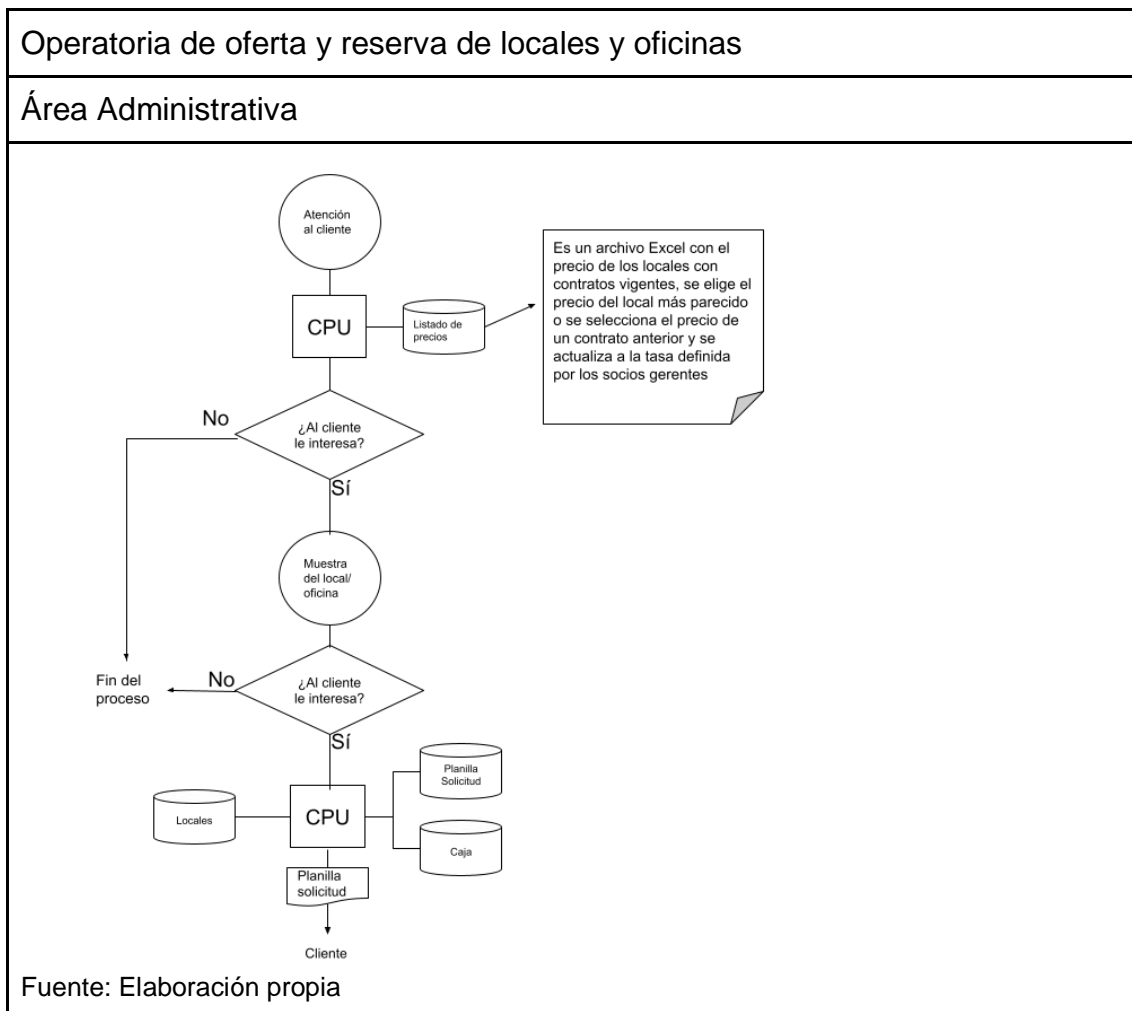

Desarrollo del cursograma:

Ingresa el cliente y consulta por el local/oficina de su interés, la encargada administrativa ingresa al ordenador, abre una planilla con los precios e informa al cliente. Si el cliente sigue interesado en el inmueble, se procede a la muestra del mismo. Si el cliente desea adquirir el local y reservarlo, deberá abonar una parte del depósito en garantía. La encargada administrativa ingresa al ordenador, afecta preventivamente el local indicando la palabra “Reservado” en el archivo Excel de locales, posteriormente carga el ingreso de la reserva e imprime la planilla de solicitud para el cliente.

INFORME FINAL PRACTICA PROFESIONAL LICENCIATURA EN ADMINISTRACION

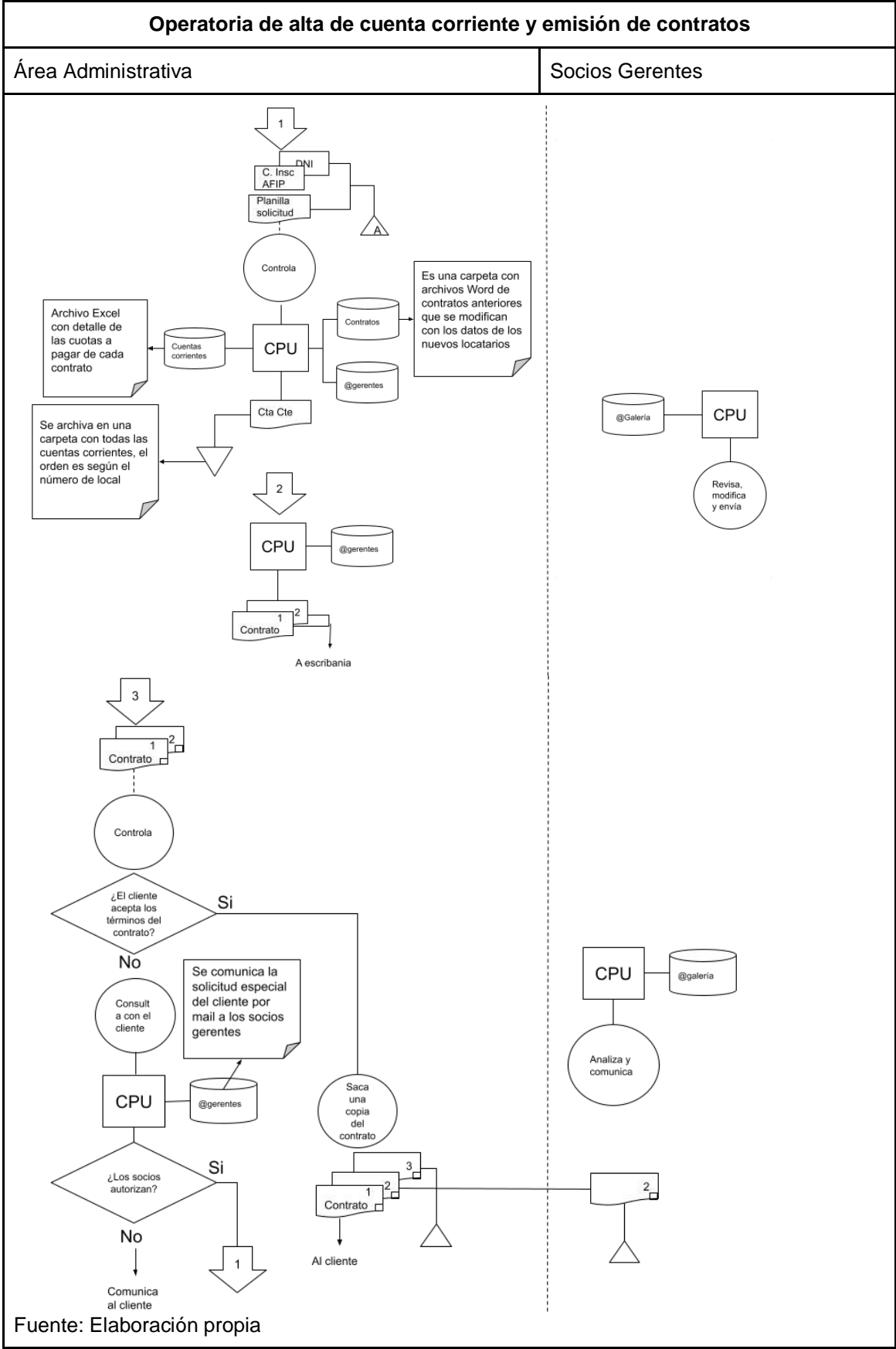

INFORME FINAL PRACTICA PROFESIONAL LICENCIATURA EN ADMINISTRACION

Desarrollo del cursograma:

El cliente presenta la planilla de solicitud completa junto con la constancia de inscripción de Afip, DNI y documentación probatoria de su capacidad de pago, la encargada administrativa controla la documentación, ingresa al ordenador y abre una carpeta de contratos, allí selecciona un contrato anterior para el local u oficina que se está por alquilar y hace una copia. En la copia modifica los datos del anterior locatario, plazos de vigencia y precio por los datos del nuevo contrato. Posteriormente, modifica la cuenta corriente del local, imprime el detalle para los futuros cobros y envía el documento Word a los socios gerentes para su revisión y modificación. Los socios gerentes corrigen el documento y lo envían a la encargada administrativa. La encargada imprime el contrato por duplicado y los envía a escribanía donde se realiza el trámite de sellado y se firman los contratos. El detalle para el cobro emitido se archiva en una carpeta ordenada en función del número de local.

Pasadas entre una y dos semanas, ingresan los contratos desde escribanía, el encargado administrativo debe verificar que el contrato haya sido firmado por el locatario en muestra de conformidad:

- Si el contrato está firmado, con la certificación de la firma y los pagos de sellado realizados se realiza una copia, envía el original al locador, el duplicado a los socios gerentes y el triplicado se archiva en función del número de local.
- Si el contrato no está firmado: se comunica con el cliente y consulta los motivos, posteriormente se envía por correo electrónico el pedido del cliente a los socios gerentes quienes deberán autorizar o no la modificación. Si se autoriza, se realiza el contrato de nuevo y si no, se comunica al cliente y se da de baja la cuenta corriente.

Este proceso se realiza tanto con clientes nuevos como con renovaciones de contratos próximos a vencer o vencidos. En las operatorias actuales no se realiza un registro de los clientes en el sistema, por lo que se utiliza la planilla de solicitud llenada en papel en años anteriores.

Análisis de reprocesos y cuellos de botella:

- El detalle para el cobro es emitido anteriormente a la aprobación del contrato por parte de la gerencia, cuando la gerencia modifica las cuotas en el contrato no son identificadas por parte del encargado administrativo por lo que se incurre en inconsistencias en el cobro del alquiler respecto a lo indicado por contrato. Este error es puramente de procesos y se propone la emisión del detalle de cobro posterior a la corrección de la gerencia.
- El contrato se envía a escribanía sin la previa conformidad del mismo por parte del cliente, en aquellos casos donde el cliente solicita modificaciones se incurre en costos por reprocesos, la destrucción del contrato anteriormente enviado a escribanía y la impresión de nuevos contratos. Se propone enviar el contrato al cliente por correo electrónico para consultar su

INFORME FINAL PRACTICA PROFESIONAL LICENCIATURA EN ADMINISTRACION

conformidad y, una vez que se cuenta con la aprobación del mismo, enviar a escribanía.

- Una vez firmado el contrato original y copia, el duplicado se envía a los socios gerentes, en este proceso no se entregan constancias de recepción y cuando se entregan no se archivan de manera correcta, por lo que suele incurrirse en pérdidas de los contratos firmados por parte de la administración de la galería. Se propone indicar en el sistema la ubicación física de los contratos.
- Una vez enviado el contrato a escribanía, el pasante administrativo carga el cliente en el nuevo sistema en base a la planilla de solicitud y carga el contrato. El mismo se confirma una vez que ingresa el contrato firmado desde escribanía.

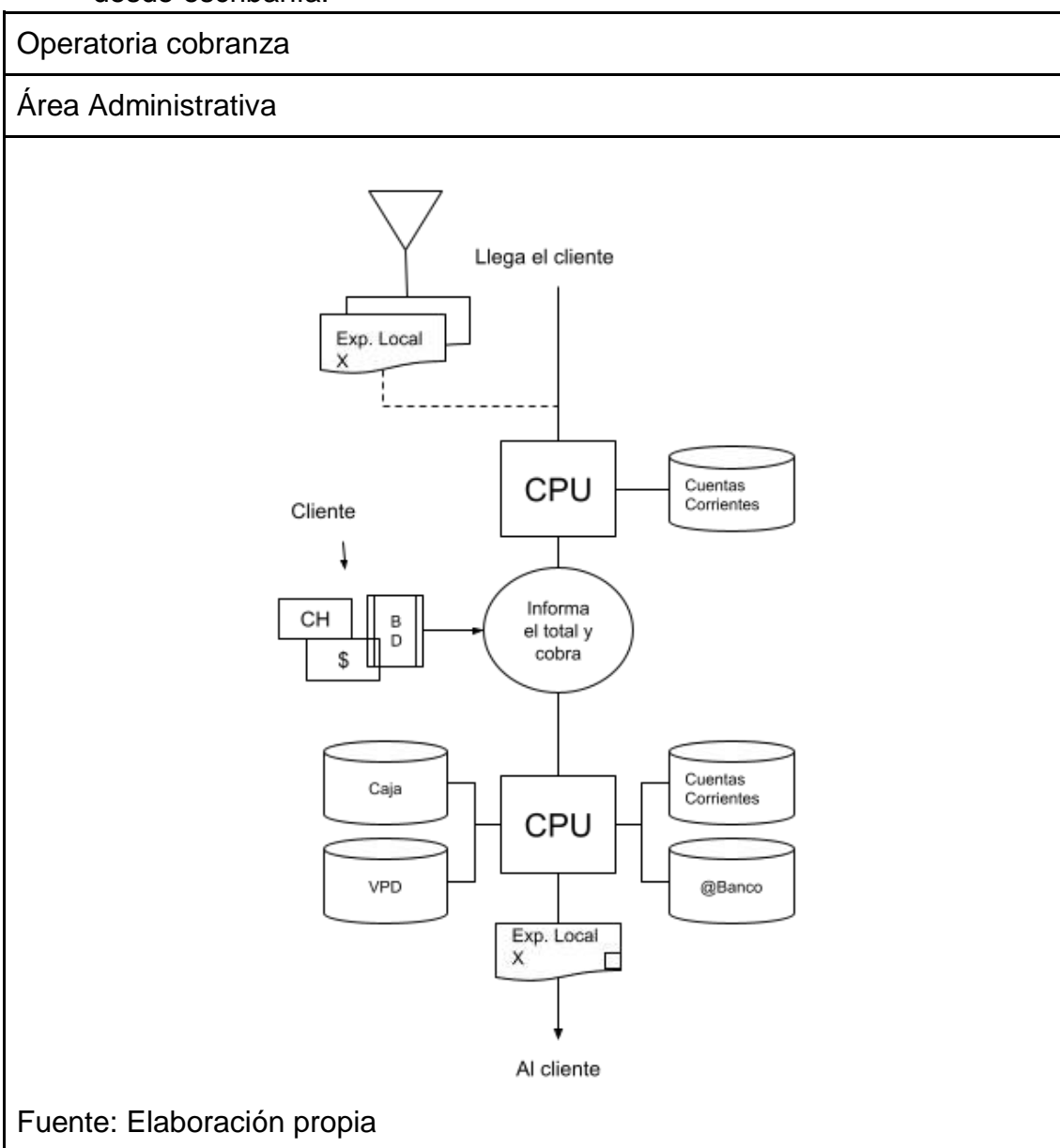

INFORME FINAL PRACTICA PROFESIONAL LICENCIATURA EN ADMINISTRACION

Desarrollo del cursograma:

Llega el cliente para realizar el pago del alquiler y expensas. El encargado administrativo revisa la cuenta corriente e informa el monto total. Para la cobranza ingresa al ordenador y dependiendo el modo de pago:

- Efectivo: registra el ingreso en la caja y modifica la cuenta corriente.
 - Cheque: Ingresa a la cuenta corriente e ingresa el número de cheque pendiente de depósito.
 - Boleta de depósito: Corroborra en el banco y modifica la cuenta corriente.
- Por último, firma el recibo de expensas y entrega al local.

Análisis de Reprocesos y cuellos de botella:

- Una vez a la semana, el encargado administrativo, en conjunto con el pasante, revisan las cobranzas de cada cuenta corriente a fines de mantener actualizado el sistema nuevo. Este proceso ocupa aproximadamente 2 horas de trabajo de ambos empleados.

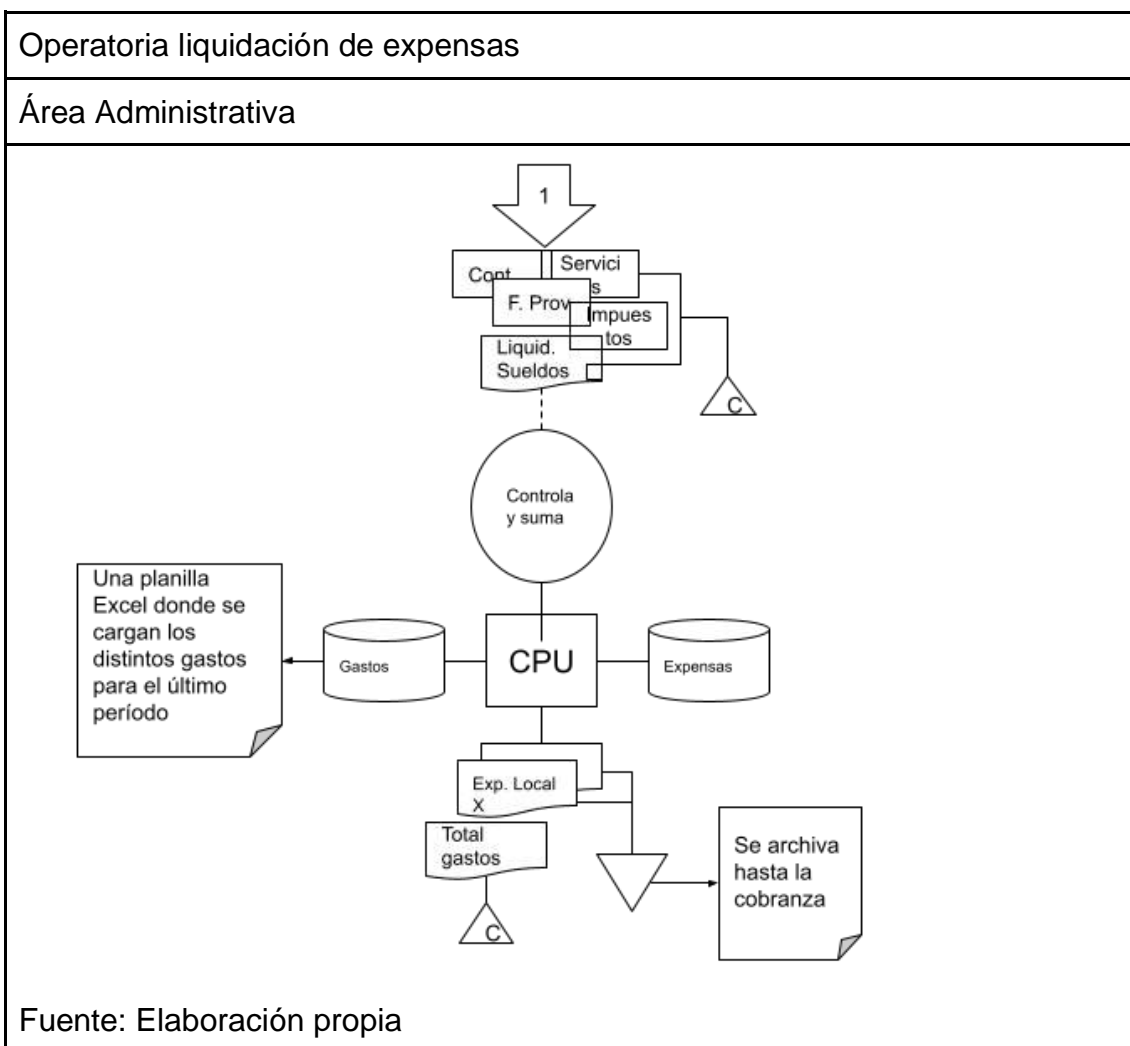

Desarrollo del cursograma:

La primera semana del mes se cargan los gastos del mes anterior en el sistema que están incluidos en las expensas. Una vez cargados, se realiza el cierre de expensas y se emite un "Detalle de expensas" para cada local y un listado con el total de los gastos. Este listado se archiva cronológicamente con el resto de los recibos y facturas del mes. Los recibos de expensas se archivan hasta el momento de la cobranza.

El listado del total de gastos se utiliza como input para el cierre de expensas en el nuevo sistema, que se carga una semana posterior al verdadero cierre de expensas.

Análisis de Reprocesos y cuellos de botella:

Los recibos y facturas de pago se suman de manera manual, lo que resulta en errores frecuentes en la liquidación de expensas.

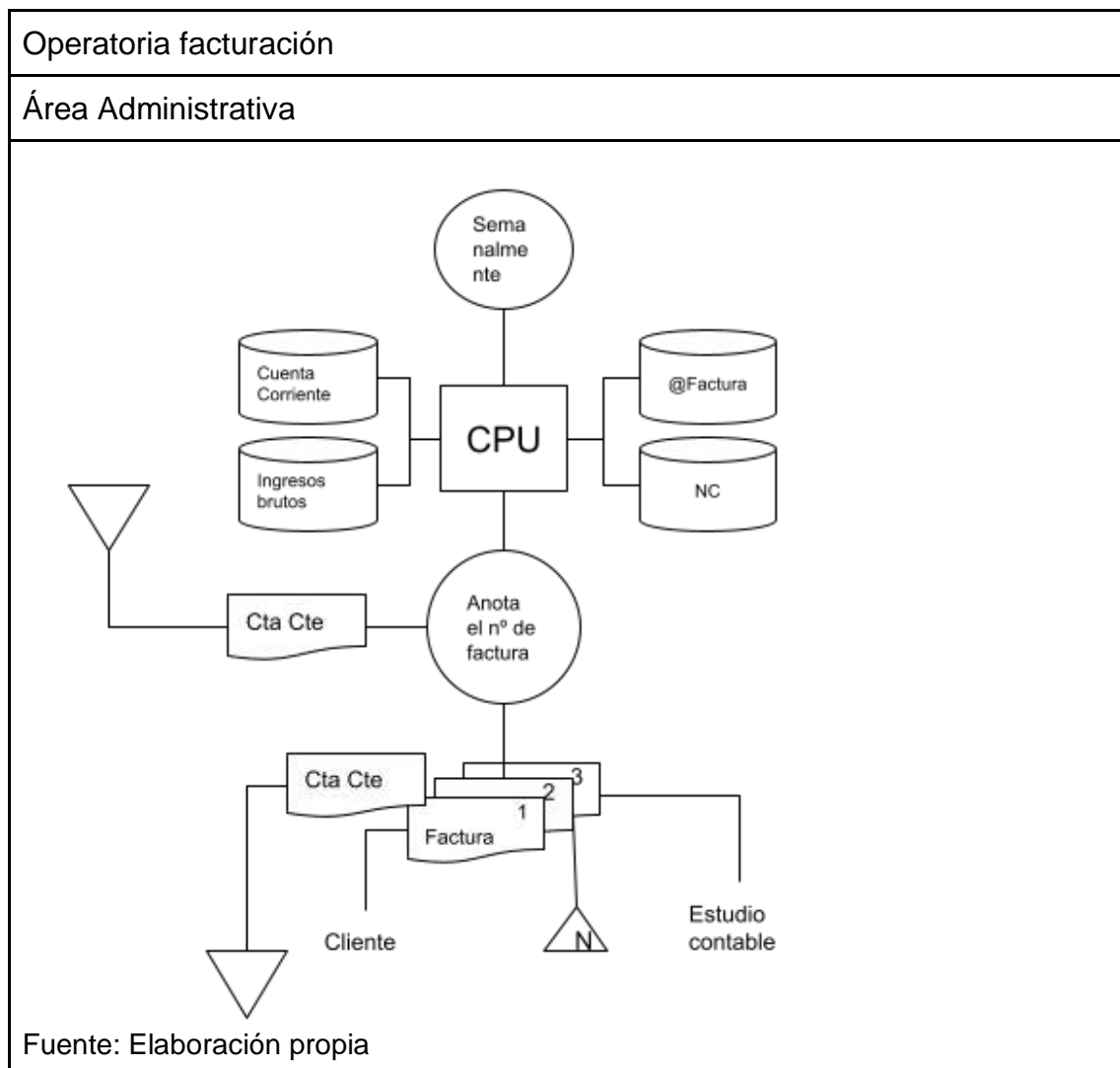

INFORME FINAL PRACTICA PROFESIONAL LICENCIATURA EN ADMINISTRACION

Desarrollo del cursograma

Semanalmente, o cuando se solicita por un locatario, el encargado administrativo revisa las cuentas corrientes, revisa el listado de Ingresos Brutos e ingresa al sistema de facturación de AFIP.

La carga manual de los montos cobrados conlleva a errores frecuentes en la facturación, los cuales deben solucionarse mediante la emisión de notas de crédito.

Una vez realizada la factura, se anota el número de la misma en un libro papel y en el listado de cuenta corriente y se vuelve a archivar en la carpeta de cuentas corrientes.

Las facturas originales se envían a los locatarios, los duplicados se archivan en orden numérico y los triplicados se envían al estudio contable.

II. Etapa de Factibilidad

i. Análisis del problema

i. Urgencia del problema

Los anteriores procesos desarrollados dan cuenta de la urgencia media- alta del problema:

- La utilización de dos sistemas paralelos disminuye la eficiencia de los empleados en la galería.
- La falta de estandarización de los procesos y la utilización de sistemas manuales en Excel por cada empleado genera una gran dependencia hacia el ocupante del puesto.
- La gran dispersión de los datos en distintos archivos y dispositivos genera confusión al momento de iniciar cada proceso, esto lleva a errores y omisiones frecuentes en los procesos específicos de facturación, liquidación de expensas y cobranzas.
- Costos ocultos o de carácter cualitativo, relacionados con el descontento de los locatarios ante errores en sus cobranzas o, incluso, ante la percepción de injusticias relacionadas a la variabilidad de los precios dentro de la galería, por ejemplo: a algunos locatarios se les realizan actualizaciones de precio en tiempo y forma cuando a otros, por error, se les mantiene el mismo monto durante largos períodos.
- La falta de un sistema unificado presenta una gran dificultad a la gerencia a los fines de control y toma de decisiones gerenciales.

Estos costos llevan aproximadamente un año y es por esto que se considera urgente la necesidad de solución del problema.

ii. Costos del problema

Se definirá el costo del problema en base a las horas de reproceso destinadas al mantenimiento de dos sistemas paralelos, se calcula una pérdida de 2 hs diarias de la encargada administrativa en reprocesos y corrección de errores cometidos. Teniendo en cuenta que el salario básico de los empleados administrativos de comercio está entre \$57.200 y \$59.900 se estima un costo mensual alrededor de \$14.630 en reprocesos.

Por otro lado, se considera que al contar con un sistema funcional se podrá prescindir del pasante administrativo, siendo la asignación estímulo del mismo de \$20.000 mensuales.

El costo mensual del problema es de \$34.630.

ii. Plazos del estudio de factibilidad

El plazo establecido para el estudio de factibilidad es de un mes calendario.

iii. Objetivos del sistema

Se espera que con la correcta implementación del sistema se minimicen los cuellos de botella anteriormente especificados, mejorando la eficacia y eficiencia en los procesos diarios de la galería y disminuyendo al máximo posible los costos asociados a errores en los procesos.

Casos de uso del sistema: Empleado administrativo

- Como usuario del sistema debo poder cargar los datos correspondientes a las personas intermediarias de un contrato (firmantes de la galería, locatarios y garantes)
- Como usuario del sistema debo poder emitir los contratos correspondientes a cada local en formato Word para su posterior control, modificación y emisión.
- Como usuario del sistema debo poder liquidar expensas y emitir un recibo de expensas para cada locatario de la galería.
- Como usuario del sistema debo poder registrar cobros realizados a los locatarios, discriminando entre montos correspondientes a precio del local, IVA e Ingresos Brutos.
- Como usuario del sistema debo poder facturar los montos cobrados.
- Como usuario del sistema debo poder cargar la ubicación de los contratos a los fines de evitar su pérdida
- Como usuario del sistema debo poder cargar cualquier gasto e ingresos externo realizados por la administración en sus funciones diarias.

Casos de uso del sistema: Socios- gerentes

- Como usuario del sistema debo tener acceso remoto al mismo y poder realizar consultas desde cualquier lugar.
- Como usuario del sistema debo poder emitir resúmenes de cuentas para el control y seguimiento de los clientes de la galería.
- Como usuario del sistema debo poder emitir bases de datos en formato Excel para el análisis y toma de decisiones.

iv. Requerimientos del sistema

Requerimientos no funcionales: La evolución tecnológica, caracterizada por la evolución de internet, los servicios en la nube, con sus ventajas asociadas como la inmediatez, movilidad, ubicuidad, etc., no está exenta de riesgos. Uno de los principales riesgos asociados, es el conocido como *Ransomware* (“ransom” rescate en inglés y “Ware” producto en inglés), este malware se caracteriza por impedir el acceso a la información de un dispositivo, amenazando con destruirla o hacerla pública si no se paga un rescate en determinado plazo. Es por esto que los sistemas computacionales deben estar preparados para anticiparse o, en el peor de los casos, responder a un ciberataque.

INFORME FINAL PRACTICA PROFESIONAL LICENCIATURA EN ADMINISTRACION

Se plantean, en consecuencia, requisitos no funcionales de seguridad que serán presentados a los proveedores de software para asegurar la información. Los requisitos planteados se realizan en base a guías de concientización sobre temas relacionados con Ciberseguridad ofrecidos por el Instituto Nacional de Ciberseguridad (INCIBE).

RNF1. El sistema debe permitir la creación de copias de seguridad (o backups) de la información, de manera local o en servidores propios del proveedor.

RNF2. Los proveedores del sistema deberán garantizar actualizaciones de seguridad periódicas para evitar que los ciberdelincuentes se aprovechen de vulnerabilidades o agujeros de seguridad del sistema.

RNF3. Los proveedores del sistema deberán realizar auditorías, por lo menos con un período anual, al sistema para poner a prueba los mecanismos de seguridad.

RNF4. En caso de existir un incidente, los proveedores de sistema deberán realizar la auditoría necesaria para identificar las causas del mismo (auditoría forense)

Requerimientos funcionales: se va a considerar en cada momento que cada funcionalidad o función del sistema es una “característica” que debe tener el sistema.

Alta de personas:

- Descripción: la siguiente característica garantiza la posibilidad de contar con información pertinente de cada persona para el alta de un contrato. Permite, además, la actualización de variables que dependen de la condición de la persona frente al fisco para procesos de facturación y cobranzas
- Prioridad de la característica: media
- Requisitos Funcionales:
 - 1.1. El sistema debe permitir la carga manual de los siguientes datos, se indican con un “*” los datos obligatorios:
 - a. Nombre y Apellido*
 - b. CUIT*
 - c. Fecha de Nacimiento
 - d. Nacionalidad*
 - e. Estado Civil*
 - f. Condición frente al IVA
 - g. Alícuota Ingresos Brutos
 - h. Otros tributos
 - i. Teléfono de contacto*
 - j. Domicilio legal*
 - 1.2. El sistema no debe permitir el alta de un contrato si la persona física o jurídica indicada como firmante no se encuentra cargada previamente.
 - 1.3. El sistema deberá indicar un cartel de error ante el intento de carga cuando falte un dato obligatorio.

INFORME FINAL PRACTICA PROFESIONAL LICENCIATURA EN ADMINISTRACION

- 1.4. El sistema debe prohibir la carga de personas con el mismo identificador (CUIT)
- 1.5. El sistema debe contar con filtros y búsquedas para facilitar el trabajo con gran cantidad de datos.

Creación de contrato y cuentas corrientes:

- Descripción: La siguiente característica consiste en la creación de contratos, cálculo de cuotas, envíos a escribanía y altas de cuentas corrientes
- Para comprender la operatoria del local se presentan los siguientes “Estados” (recuadros en color rosa) en el ciclo de vida del contrato:

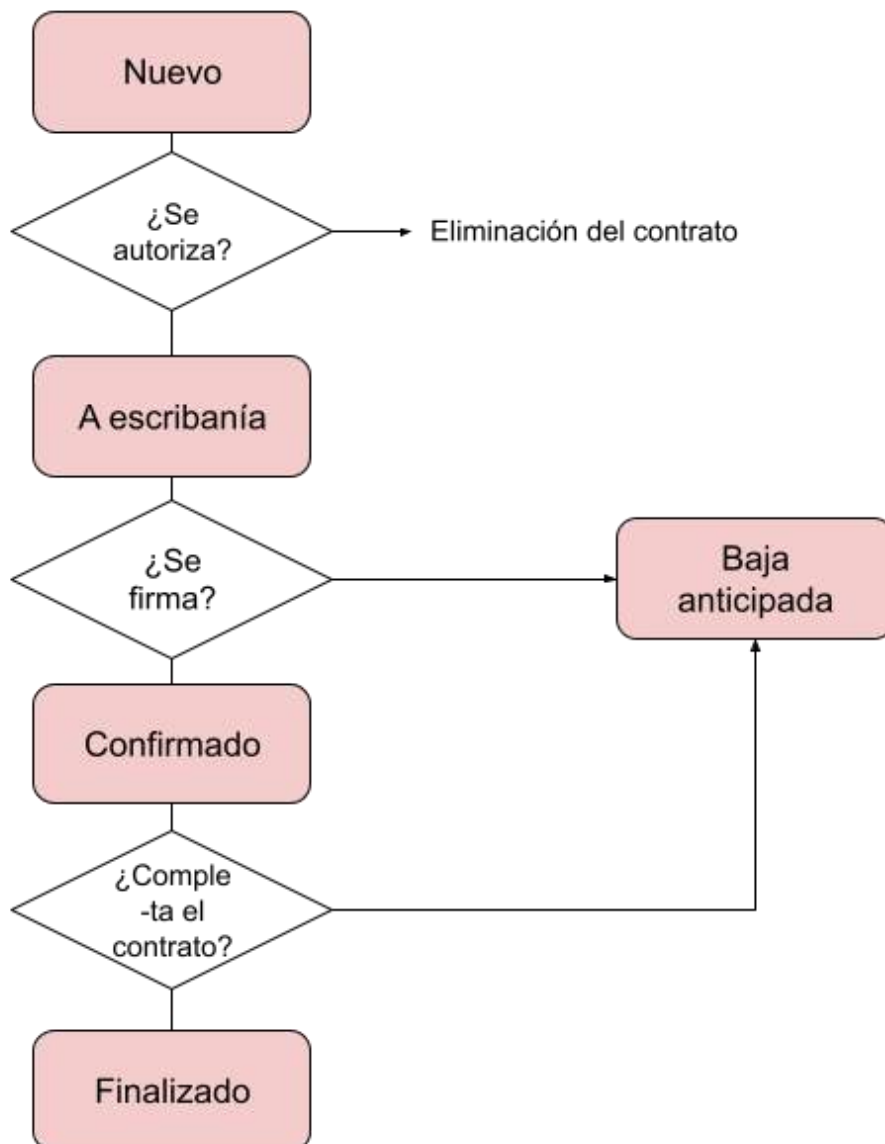

Fuente: Elaboración Propia

INFORME FINAL PRACTICA PROFESIONAL LICENCIATURA EN ADMINISTRACION

- Requisitos funcionales:

- 2.1. El sistema deberá permitir la carga de más de un contrato “NUEVO” por local.
- 2.2. El sistema no debe permitir la existencia de más de un contrato en estado “A ESCRIBANÍA” O “NUEVO” en simultáneo para un mismo local. Como así tampoco, la existencia de un contrato “A ESCRIBANÍA” y “CONFIRMADO” en simultáneo para cada local.
- 2.3. El sistema deberá permitir modificar cualquier campo del contrato cuando el mismo se encuentre en estado “NUEVO”.
- 2.4. El sistema deberá dar de alta la cuenta corriente vinculada a un locatario cuando el estado de contrato sea “A ESCRIBANÍA”.
- 2.5. El sistema no debe permitir la modificación del contrato una vez que entra en estado “A ESCRIBANÍA”, si el contrato se cancelara debe permitir la “BAJA ANTICIPADA” del mismo, cancelando las cuotas pendientes de pago de la cuenta corriente.
- 2.6. El sistema deberá permitir el cálculo de las cuotas correspondiente a los meses comprendidos en el plazo de duración del contrato.
- 2.7. El sistema debe permitir la carga manual de una tasa de actualización para cada contrato, así como el período para la actualización de las cuotas.
- 2.8. El sistema debe permitir la carga manual de una tasa de interés por mora para cada contrato y la fecha para el vencimiento del pago.
- 2.9. El sistema debe permitir la carga de los firmantes del contrato, diferenciándolos entre locatario, garante o firmante por parte de la galería.
- 2.10. El sistema debe permitir la carga de la fecha de inicio y finalización del contrato.
- 2.11. El sistema debe emitir un cartel de error cuando faltara la carga de un campo al momento de crear el contrato. El sistema no debe permitir la emisión de un contrato si no estuvieran todos los datos cargados.
- 2.12. El sistema debe permitir la carga de una persona no firmante que oficie de contacto con la galería.
- 2.13. El sistema deberá emitir un contrato en archivo en formato Word con los datos cargados. El mismo podrá modificarse una vez descargado.
- 2.14. El sistema debe permitir la carga de los contratos firmados y escaneados con fines documentales.
- 2.15. El sistema debe permitir la consulta del resumen de cuenta de cada contrato y su descarga en formato Excel.
- 2.16. El sistema deberá permitir cambios en la indexación en determinados contratos variables.

Carga de Locales:

- Descripción: Esta funcionalidad permite la carga de locales, oficinas y góndolas disponibles en la galería, como así también los detalles asociados a los mismos, como la superficie del mismo y el porcentaje de expensas

INFORME FINAL PRACTICA PROFESIONAL LICENCIATURA EN ADMINISTRACION

- Requisitos Funcionales

- 3.1. El sistema debe permitir la carga manual de cada local
- 3.2. El sistema debe prohibir la carga de locales sin el campo de Porcentaje de Expensas.
- 3.3. El sistema debe emitir un cartel de error al intentar cargar locales sin los campos obligatorios.
- 3.4. El sistema debe tener filtros y búsquedas en la página de locales
- 3.5. El sistema debe permitir la descarga en formato Excel de los registros cargados.

Liquidación de expensas:

- Descripción: esta funcionalidad permite la carga de gastos aplicables a expensas, una vez realizado el cierre de expensas prorratea el monto de manera automática para cada local, afectando la cuenta corriente para cada contrato y emitiendo un recibo de expensas.
- Requisitos funcionales

- 4.1. El sistema debe permitir la carga de categorías de gastos (ej: Luz, Internet, Limpieza, Mantenimiento, etc.)
- 4.2. El sistema debe permitir la carga de una o más facturas, aplicables a expensas, para cada categoría de gastos y totalizarlas automáticamente.
- 4.3. El sistema debe incluir una función de cierre de expensas. Una vez realizado el cierre, el sistema debe prorratar el monto total a cada local según el porcentaje de expensas correspondiente.
- 4.4. El sistema debe emitir un recibo de expensas para cada local en formato Word o PDF.

Cobranzas:

- Descripción: Esta funcionalidad permite el correcto control de las deudas en la galería, debe permitir el cobro de alquileres, expensas, IVA e Ingresos Brutos.
- Requisitos funcionales:
 - 5.1. El sistema debe calcular, para cada locatario y para cada mes el monto correspondiente a IVA e Ingresos Brutos y discriminarlos para el cobro
 - 5.2. El sistema debe mostrar para cada contrato vigente:
 - a. Días de atraso
 - b. Deuda por Mora
 - c. Saldo al vencimiento del período
 - 5.3. El sistema debe permitir la carga completa o parcial de los cobros realizados por contratos
 - 5.4. El sistema debe permitir la carga de ajustes o descuentos a los locatarios.
 - 5.5. El sistema debe permitir la descarga en formato Excel del registro de deuda para cada contrato.

INFORME FINAL PRACTICA PROFESIONAL LICENCIATURA EN ADMINISTRACION

Cierre de caja:

- Descripción: esta función permite la carga de ingresos y egresos en la galería.
- Requisitos funcionales:

6.1. El sistema debe permitir la carga de egresos en moneda local o extranjera, incluyendo un espacio para la especificación del gasto.

6.2. El sistema debe permitir la carga de ingresos distintos al cobro de las cuotas correspondiente a cada contrato.

6.3. El sistema debe cargar como ingreso todas las cobranzas realizadas.

6.4. El sistema debe sumar al cierre de caja únicamente los montos correspondientes a expensas, cuotas, IVA, Ingresos Brutos, no así los montos registrados como ajuste o descuento al momento de la cobranza.

v. Planteamiento de alternativas.

Se consideran cuatro alternativas de solución

Utilizar el sistema anterior de la Galería: Actualmente, la encargada de administración de la galería utiliza algunas partes funcionales del sistema anterior en paralelo con archivos Excel, esta alternativa implica la recuperación del sistema anterior luego de actividades de mantenimiento específicas que servirán para volver a ponerlo en marcha en su totalidad.

Si bien es una alternativa que podría asegurar el normal funcionamiento de la galería, se encuentra una restricción técnica debido a la dificultad de conseguir técnicos en Tucumán que manejen el lenguaje de programación utilizado en el sistema (FoxPro). FoxPro, es un lenguaje de programación orientado a procedimientos, a la vez que un Sistema Gestor de Bases de datos o Database Management System, publicado originalmente por Fox Software y posteriormente por Microsoft, la fase extendida del ciclo de vida del producto, finalizó en Febrero de 2015¹, lo cual implica que no cuenta con actualizaciones de seguridad desde ese año, lo que significa un riesgo ya que no está preparado para responder a las amenazas de hoy.

Corrección e implementación del nuevo sistema (Sistema de Administración Online): Para definir el costo de esta alternativa se realizó un listado de bugs y de funcionalidades no contempladas por el sistema. Se fijó un período de un mes y medio por parte de los proveedores de sistema para esta solución que será dada como un servicio postventa sin un aumento en el precio del mismo, sin embargo, no se realizarán pruebas del sistema, quedando este proceso a cargo de la galería.

En esta solución se definió la utilización de 2 servidores paralelos: uno de desarrollo donde se realizarán las pruebas del sistema y uno de “producción” donde se cargarán los datos definitivos y actualizados de la galería. En el período

¹ <https://docs.microsoft.com/en-us/lifecycle/products/microsoft-visual-foxpro-90>

INFORME FINAL PRACTICA PROFESIONAL LICENCIATURA EN ADMINISTRACION

comprendido para la solución, la galería dejará el paralelo y se manejará con las partes funcionales del sistema anterior, por lo que se disminuyen los reprocesos.

Por lo tanto, el costo de esta alternativa se descompone de la siguiente manera:

- a) Un mes y medio correspondiente al tiempo de solución del problema por parte de los proveedores de sistema
- b) Un mes de prueba y correcciones pequeñas.

Total: 2 meses y medio a un costo de \$20.000 (pasante administrativo) = \$50.000

Este período no contempla el desarrollo de la funcionalidad de facturación.

Desarrollo a medida de un nuevo sistema: Implica la contratación de una nueva empresa de desarrollo de software para que desarrollen el sistema a medida. Esta alternativa se considera menos recomendable debido a los altos costos iniciales y la gran demora de desarrollo.

Software As a Service: estos son software ofrecidos por proveedores bajo un pago mensual de una cuota por uso. Se encontraron dos alternativas de software que podrían cumplir con los requisitos de sistemas de la galería:

- REDCONAR: sistema para la Administración de consorcios, con una cuota mensual de \$60 por Unidad funcional. lo que sería un costo mensual de alrededor de \$2400 mensuales.
- e-Consorcio: Sistema de Gestión integral de Consorcios: Pack Full a \$46 x Unidad funcional, lo que sería un costo mensual de alrededor de \$1840 mensuales.

Sin embargo, existe una resistencia por parte de la empresa hacia esta alternativa debido a riesgos de filtración de información.

Software comercial o “enlatado”: se encontró una alternativa de software en serie utilizado por inmobiliarias, llamado “Arcomercial”, desarrollado en Microsoft Access, el cual tiene tres paquetes:

- a) Plata (\$10.010): permite la carga de hasta veinte propiedades.
- b) Oro (\$32.020): hasta 100 propiedades.
- c) Platino (\$71.080): con capacidad para ilimitadas propiedades.

El paquete que podría adaptarse a las necesidades de la galería es el Oro con un costo de \$32.020 y un mes extra del pasante administrativo, quien tendrá a su cargo el poblamiento de datos del sistema y la capacitación del encargado administrativo. Costo total \$52.020

De utilizarse este sistema, la empresa debería adaptarse a un sistema pensado para inmobiliarias, existiendo diferencias menores con los procesos específicos de la galería.

INFORME FINAL PRACTICA PROFESIONAL LICENCIATURA EN ADMINISTRACION
--

Tipo de Sistema	Económico-Financiero	Técnica	Operativa	Apoyo Gerencia
Software as a Service Redconar	\$2.400 mensuales	Requiere conexión a internet	Los usuarios no tienen experiencia con este tipo de sistemas pero cuentan con los conocimientos para implementarlo	Nula
Software Comercial	\$52.020 Este precio comprende el programa actual, si se necesitaran actualizaciones las mismas deben pagarse por separado	Se cuenta con la instalación necesaria para correr el Sistema. Desarrollado en Microsoft Access. Gran dependencia del sistema con el ordenador en el que opera No es multiplataforma	Los procedimientos de la galería deberán adaptarse al sistema.	Media
Corrección del nuevo sistema	\$50.000 Este precio comprende el programa actual y las funcionalidades de facturación	El mismo se brinda como una plataforma online por lo que se asegura el acceso remoto a la información. Requiere acceso a internet	Los usuarios tienen una mala experiencia con el sistema pero manejan los conocimientos necesarios para su implementación una vez solucionados los errores funcionales.	Alta

vi. Elección de alternativa

En base a las charlas con el socio-gerente a cargo de la implementación del sistema y al análisis de las alternativas, se opta por la corrección e implementación del nuevo sistema. Como respaldo, se desarrollará como segunda opción la implementación del sistema enlatado “Arcomercial”

SISTEMA DE ADMINISTRACIÓN ONLINE

Características básicas: El mismo fue adquirido mediante un proveedor de Servicios de Aplicación (ASP), y se accede al mismo mediante una página Web por lo que la base de datos y el sistema se encuentran en servidores del proveedor.

Una de las diferencias más valoradas de este sistema es el acceso remoto al sistema, evitando grandes dependencias a un dispositivo específico o a la presencialidad en las oficinas de la galería. Esto permite, también, un mayor control por parte de los socios-gerentes quienes no asisten a la Galería regularmente, por lo que la toma de decisiones podrá llevarse a cabo rápidamente y con la disponibilidad de la información pertinente.

Si bien el sistema no tiene una interfaz adaptada para su uso desde dispositivos móviles, es posible ingresar al mismo desde estos dispositivos, con la única desventaja de una difícil navegación en el mismo.

Para el ingreso al sistema se debe contar con un usuario y contraseña, el alta y recupero de los mismos está a cargo de los proveedores del sistema.

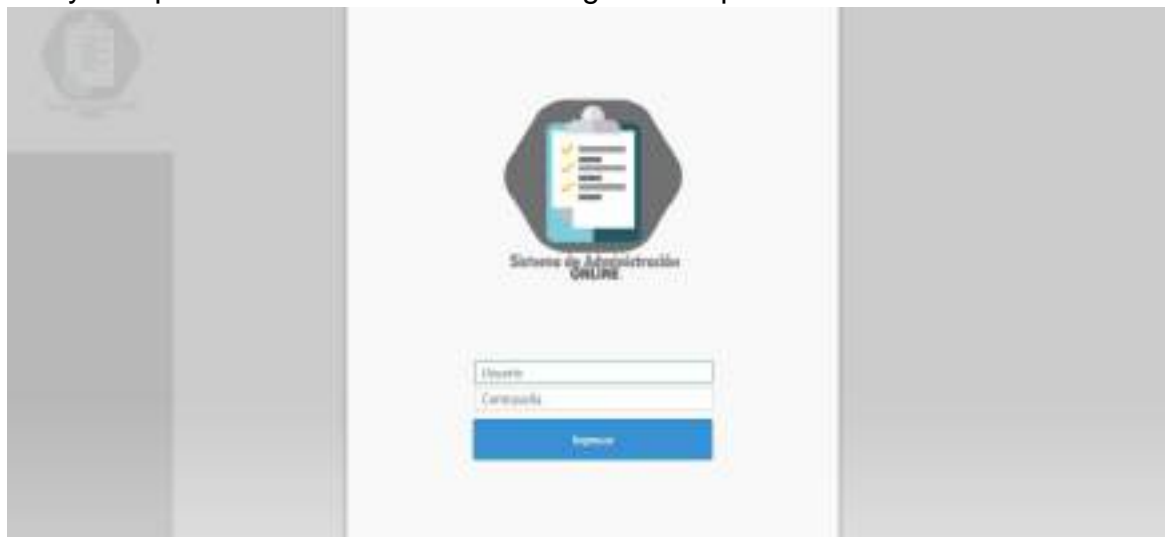

Ventajas del Sistema de Administración Online:

- Tiene pocos requisitos de Hardware para su uso y es posible su acceso desde cualquier sistema operativo (Windows, Linux, etc.).
- Permite acceso remoto, y su base de datos se mantiene actualizada continuamente.
- Gran confianza hacia el proveedor por parte de los socios gerentes, lo cual disminuye el riesgo de filtraciones de datos y confidencialidades de la galería.

INFORME FINAL PRACTICA PROFESIONAL LICENCIATURA EN ADMINISTRACION

- Debido a que es un sistema pensado para la galería, la mayor parte de sus funcionalidades responden a los requisitos detallados previamente. Además, hay una menor necesidad de adaptar los procesos al sistema, sino que esto ocurre de manera inversa.
- Provee la funcionalidad de emitir contratos de manera automática, disminuyendo errores en la generación de los mismos.
- Se cuenta con una dirección de correo a la cual realizar consultas y solicitar modificaciones al sistema.
- Interfaz web, intuitiva para su uso.

Desventajas del Sistema:

- Ante una caída de la conexión a internet, no hay forma de correr el sistema.
- Por la modalidad de trabajo de los proveedores del sistema, existe una demora alta para las consultas, modificaciones y mejoras continuas en el sistema se hacen de manera más tardada.
- El sistema lleva más de 6 meses en período de prueba, con constantes errores en funcionalidades del mismo, lo que lleva a desconfianza con respecto al plazo establecido para su solución.
- No incluye en sus funcionalidades actuales la facturación, se calcula que la misma estará disponible finalizado el año en curso.

Un factor decisivo para la elección de esta alternativa es que el poblamiento de datos ya se realizó en períodos anteriores, por lo que actualmente sólo sería necesario cargar las transacciones correspondientes a un solo mes de trabajo. En segundo lugar, los usuarios del sistema ya tienen una noción del funcionamiento del mismo y están familiarizados con la interfaz.

SISTEMA EN SERIE- ARCOMERCIAL

Este sistema se ofrece como una Base de Datos de Microsoft Access. El mismo está creado como un sistema para la administración de bienes inmuebles, por lo que algunas características del sistema hacen obligatoria la adaptación de la galería al mismo. Cuenta con funcionalidades que no se requieren por la galería pero que podrían ser de utilidad como la posibilidad de enviar notificaciones de mora y recibos a los locatarios de manera automática mediante una vinculación con WhastApp Web. El plan que podría adaptarse a las posibilidades de la galería (\$50.032), no cuenta con la opción de acceso remoto a la información.



Ventajas del Sistema Arcomercial.

- Al ser un producto comercial, es probable que sea de mayor calidad debido a que muchas compañías lo han probado y ayudado a detectar ineficiencias.
- Los proveedores de este software se dedican exclusivamente a la gestión de inmobiliarias y contratos de locación, por lo que es posible que las actualizaciones de sistema se den más rápidamente ante cambios en la legislación.
- El sistema cuenta con funcionalidades que podrían ser de utilidad para la galería, como el seguimiento y mensajes automáticos para clientes morosos.
- Tiene integrada una característica necesaria para la galería que permite una indexación variable de los contratos de alquiler.
- El sistema cuenta con la funcionalidad de facturación mediante AFIP.
- Permite realizar backups con toda la base de datos para prevenir pérdida de información.

Desventajas del Sistema Arcomercial.

- No es multiplataforma, depende del ordenador de la oficina y la presencialidad.
- Sólo disponible para sistema operativo Microsoft.
- Interfaz poco intuitiva.
- Existe una falla recurrente que genera un cierre automático del sistema, poniendo en riesgo la estabilidad de la información.
- El rendimiento de las bases de datos en Access disminuye a medida que se va escalando el tamaño de los datos.
- El sistema posee demasiadas funcionalidades que no serían de uso para la galería.
- La forma en que está organizado es distinta al funcionamiento actual de la galería por lo que serían necesarios mayores tiempos de adaptación y capacitación de los usuarios.
- No permite la descarga de resúmenes de cuenta.

INFORME FINAL PRACTICA PROFESIONAL LICENCIATURA EN ADMINISTRACION
--

A continuación, se presenta una tabla comparativa con las funcionalidades incluidas en cada sistema.

Requisito	SAO* ¹	ARC* ²	Requisito	SAO	ARC
R1.1	Pendiente	No incluye IBB	2.16	Sí	Sí
R1.2	Sí	Sí	R3.1	Sí	Sí
R1.3	Sí	No	R3.2	Pendiente	Sí
R1.4	Sí	No	R3.3	Pendiente	Sí
R1.5	Sí	Si	R3.4	Pendiente	Sí
R2.1	Sí	No	R3.5	Sí	No
R2.2	Pendiente	No	R4.1	Sí	Sí
R2.3	Sí	No	R4.2	Pendiente	Sí
R2.4	Pendiente	No	R4.3	Sí	Sí
R2.5	Pendiente	No	R4.4	Pendiente	Incompleto
R2.6	Sí	Sí	R5.1	Pendiente	No
R2.7	Sí	Sí	R5.2	Sí	Sí
R2.8	No	Sí	R5.3	Sí	Sí
R2.9	Sí	Sí	R5.4	Sí	No
R2.10	Sí	Sí	R5.5	Pendiente	No
R2.11	Pendiente	No	R6.1	Sí	Sí
R2.12	Pendiente	No	R6.2	Sí	Sí
R2.13	Sí	No	R6.3	Sí	No
R2.14	Sí	Si	R6.4	Pendiente	No
R2.15	Sí	Incompleto			

*1SAO=Sistema de administración Online

*2ARC= Sistema ArComercial

Fuente: Elaboración propia

III. Diseño Lógico- Sistema de Administración Online

Un paso fundamental en el Diseño de Sistemas de Información es el Diseño Lógico, su objetivo es el desarrollo administrativo de la alternativa seleccionada, especialmente en lo que se refiere a la organización general, rediseño de funciones, procedimientos administrativos, formularios, codificación y otros elementos propios del área administrativa.

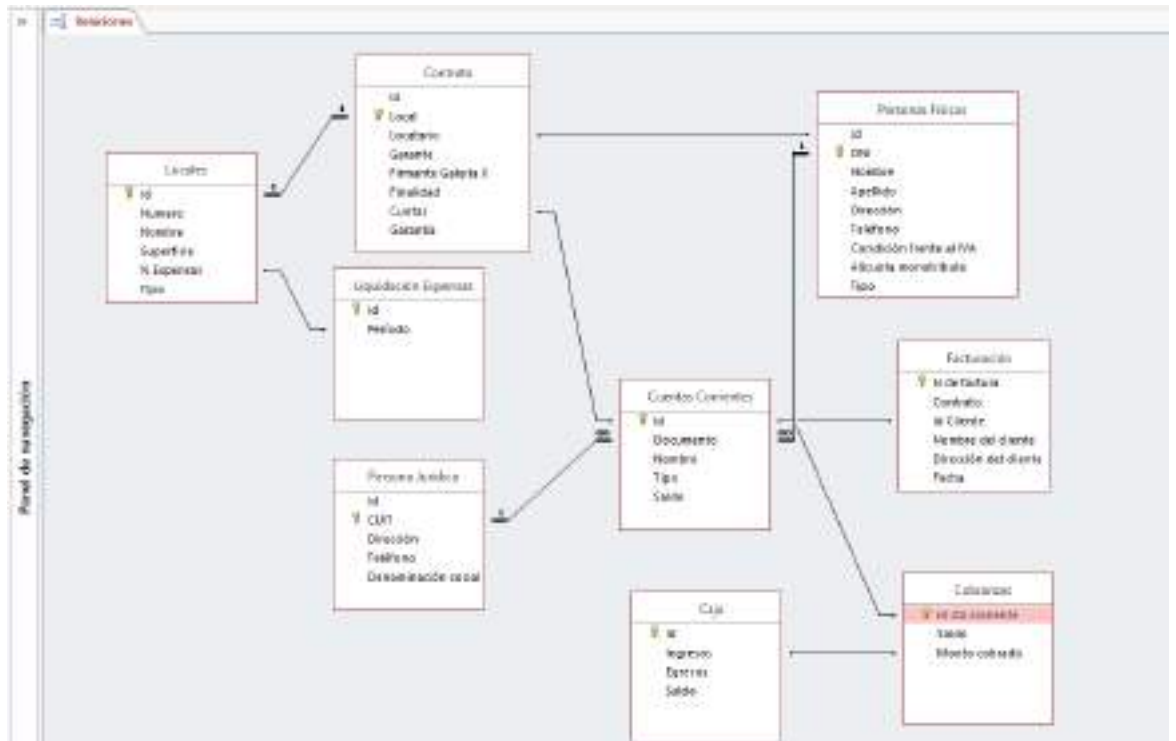

Fuente: Elaboración propia

El diseño expuesto permite una aproximación a la relación entre las distintas funcionalidades y tablas del sistema desarrolladas en los requisitos del sistema.

Para el desarrollo de esta etapa comunicaron a los proveedores del sistema los procesos de la galería (revisar [Apéndice 1](#)), los requerimientos desarrollados en la etapa de descripción del problema, un listado de bugs, es decir, de fallas en funcionalidades del sistema ([Apéndice 3](#)), y muestras de los formularios inputs y outputs de cada proceso ([Apéndice 2](#))

IV. Plan Implementación.

A partir del desarrollo teórico que se realizó anteriormente, podemos tomar como hecho que un gran factor que influye en el fracaso de los proyectos de información, es una mala gestión del cambio organizacional relacionado a la implementación del sistema.

La implementación persigue como objetivo el funcionamiento normal del sistema. Abarca todas las actividades de la organización destinadas a adoptar, administrar e incorporar la innovación a la rutina, en este sentido, el analista de sistema actúa como agente de cambio (Laudon y Laudon, 2016).

Para llevar a cabo esta etapa se realizarán pruebas generales del sistema, confección de manuales de uso, plan de entrenamiento al personal, paralelo y puesta en marcha.

Si bien, la implementación generalmente requiere del poblamiento de los datos, este paso ya fue realizado en meses anteriores y se mantienen actualizados, por lo que se obviará este paso.

i. Prueba General del Sistema

Para realizar las pruebas del sistema se definió habilitar un servidor de prueba, de manera que no se ponga en riesgo la validez de la información ya cargada en el sistema.

En base a los antecedentes revisados, se realizaron matrices de prueba para cada funcionalidad del sistema, especificando acción, respuesta esperada y resultado obtenido. De esta manera se puede estructurar las pruebas para abarcar la mayor cantidad de errores posibles. Estas matrices se usaron para algunos módulos ya desarrollados completamente y quedarán disponibles para subsiguientes pruebas hasta la aceptación completa y definitiva del sistema.

Sistema de Administración Online				
Prueba		Ingreso al sistema		
Verificación		Prueba de ingreso y mensajes de error		
Prerrequisito		Usuario creado		
Prueba	Pantalla	Acción	Resultado Esperado	Resultado Obtenido
1	Ingreso al sistema	No ingresar datos e intentar ingresar	No se permite el acceso y se presenta un mensaje	No se permite el acceso y se presenta el mensaje correcto
2		Ingresar datos incompletos	No se permite el acceso y se presenta un mensaje	No se permite el acceso y se presenta el mensaje correcto
3		Ingresar datos correctamente	Se permite el acceso al sistema	Se permite el acceso.

Fuente: Elaboración propia.

INFORME FINAL PRACTICA PROFESIONAL LICENCIATURA EN ADMINISTRACION

ii. Documentación y manuales de uso

Actualmente está en desarrollo un manual de uso del sistema que permitirá a los usuarios un correcto uso del mismo. Se planea que el manual contenga:

- Pantallas y botones básicos.
- Carga de locales: carga inicial, modificaciones y restricciones de seguridad.
- Carga de personas: carga inicial, modificaciones y actualización.
- Agenda de contactos: vinculación con cada contrato
- Alta de cuentas corrientes y contratos: Procedimientos básicos y restricciones de seguridad.
- Situación de contratos y cobranzas.
- Apertura y cierre de caja.

iii. Plan de entrenamiento al personal

Se definió un plan de capacitación de cinco unidades, las cuales inician en el conocimiento básico del sistema y culminan con el manejo de herramientas pertinentes para la comunicación con los proveedores de sistema para lograr una correcta comunicación de posventa.

Todo el proceso se realizará con los manuales del sistema como ayuda.

	PROGRAMA DE CAPACITACIÓN
	Sistema de Administración Online
	Fecha de elaboración: Julio 2021
<p><u>Unidad I: Conocimientos básicos</u> <u>Objetivo:</u> Con esta unidad se espera que el usuario realice un primer acercamiento con el sistema y reconozca procedimientos comunes para el acceso al sistema. <u>Contenido:</u></p> <ul style="list-style-type: none"> • Link de acceso al sistema • Acceso: usuario y contraseña. Recuperación • Pantallas del sistema: objetivos de cada una. Uso de búsqueda y filtros. Ordenar filas. 	
<p><u>Unidad II: Carga de locales, alta de personas y contratos</u> <u>Objetivos:</u> Se espera que el usuario pueda incorporar a su rutina los procesos correspondientes a la carga y alta de contrato, comprenda los riesgos en la carga errónea de cada dato y la importancia de la actualización de todos los datos correspondientes. <u>Contenido:</u></p> <ul style="list-style-type: none"> • Carga y modificación de locales. Cambios restringidos para asegurar la integridad del sistema. 	

INFORME FINAL PRACTICA PROFESIONAL LICENCIATURA EN ADMINISTRACION

- Carga de personas jurídicas y físicas: datos clave, actualización de alícuota de Ingresos Brutos.
- Creación de contratos: Alta de cuenta corriente a nombre de la persona, locales y finalidad del alquiler. Firmantes: locatario, locador y garante. Fechas importantes. Carga de cuotas y depósito en garantía.
- Estados de contratos: diferencias entre cada estado. Actividades y modificaciones permitidas para cada uno.
- Modificar contratos
- Descarga del contrato realizado automáticamente.
- Documentación de contratos escaneados a modo de respaldo
- Baja anticipada, eliminación y finalización de contrato

Unidad III: Seguimiento de contratos y cobranza

Objetivos: Se espera que el usuario pueda utilizar el sistema como apoyo de sus actividades diarias en torno a la cobranza, conozca los informes que puede emitir el sistema, y cómo hacerlo para mantener un seguimiento actualizado de los locatarios de la galería.

Contenido:

- Resumen de cuenta: emisión y comprensión del resumen.
- Emisión de planillas de seguimiento.
- Situación de contrato: mora, saldo, monto al vencimiento, días de atraso, meses restantes para el vencimiento. Ubicación del contrato original.
- Cobranza y aplicación de pagos: Selección de cuenta y contrato. Visualización de la deuda: filtros de pendientes de pago e imputados.
- Carga de pagos e imputación de pagos: tipos de pagos, política de imputación. Formas de pago. Ajustes y bonificaciones.

Unidad IV: Liquidación de Expensas.

Objetivos: Se espera que el usuario pueda realizar las liquidaciones de expensas con el sistema, comprenda las categorías de gastos predeterminadas y sus modificaciones.

Contenido:

- Carga de gastos aplicables a expensas. Control del total y cierre de expensas.
- Cobranza de expensas. Donde encontrar el monto para cada local y donde cargarlo.

Unidad V: Herramientas de comunicación con el sistema

Objetivos: Se espera que el usuario conozca los medios de comunicación con los proveedores del sistema y aprenda a utilizar herramientas virtuales que faciliten una comunicación asertiva.

Contenido:

- Mails de contacto: Asunto, cuerpo y adjuntos.
- Replicación de un error y captura de pantalla. Complementos para grabar pantalla.

Resultados y recomendaciones

A partir de las reuniones realizadas con los proveedores del software y el material proporcionado a los mismos (diseño lógico) se pudo notar:

- Una mayor comprensión de los procesos de la organización y de los requisitos de sistema por parte de los proveedores.
- Mejora en la comunicación entre los proveedores y los usuarios del sistema brindado por el orden en la solicitud de modificaciones.
- Rapidez y eficacia en las modificaciones y correcciones realizadas.
- Mayor estabilidad del sistema, es decir, las reparaciones de una funcionalidad no desembocan en errores nuevos en otras funcionalidades.

A partir de estos resultados se realizan las siguientes recomendaciones:

- Implementar las matrices de prueba propuestas para las futuras funcionalidades y correcciones del sistema.
- Utilizar el manual de usuario del sistema como un instrumento diario en el manejo del mismo y conservarlo para capacitar a futuras incorporaciones de personal.

Conclusiones

La empresa recorrió un largo camino con la implementación del sistema, que llevó más de seis meses en un estado de paralelo. Si bien, el trabajo no está completo y la fase correspondiente a la implementación sigue en curso, la aplicación del mismo permitió identificar que la raíz del problema se encontraba en el desarrollo del sistema en sí y no sólo en una falta de aceptación del mismo por parte de los usuarios.

Con el desarrollo de este trabajo, se pudo avanzar en la comunicación de las necesidades de sistema de la galería y en la corrección del mismo. Se espera que, con las herramientas brindadas para la implementación, la empresa pueda cortar con el paralelo y utilizar el sistema de manera definitiva como apoyo a sus operaciones diarias.

Se destaca la apertura de los socios-gerentes para el planteamiento de nuevas alternativas, distintas a la inversión que ya se había realizado en un principio y el acompañamiento continuo del socio-gerente encargado del sistema en el desarrollo de este trabajo.

**INFORME FINAL PRACTICA PROFESIONAL
LICENCIATURA EN ADMINISTRACION**

Apéndice

Apéndice 1: Cursogramas de procesos propuestos

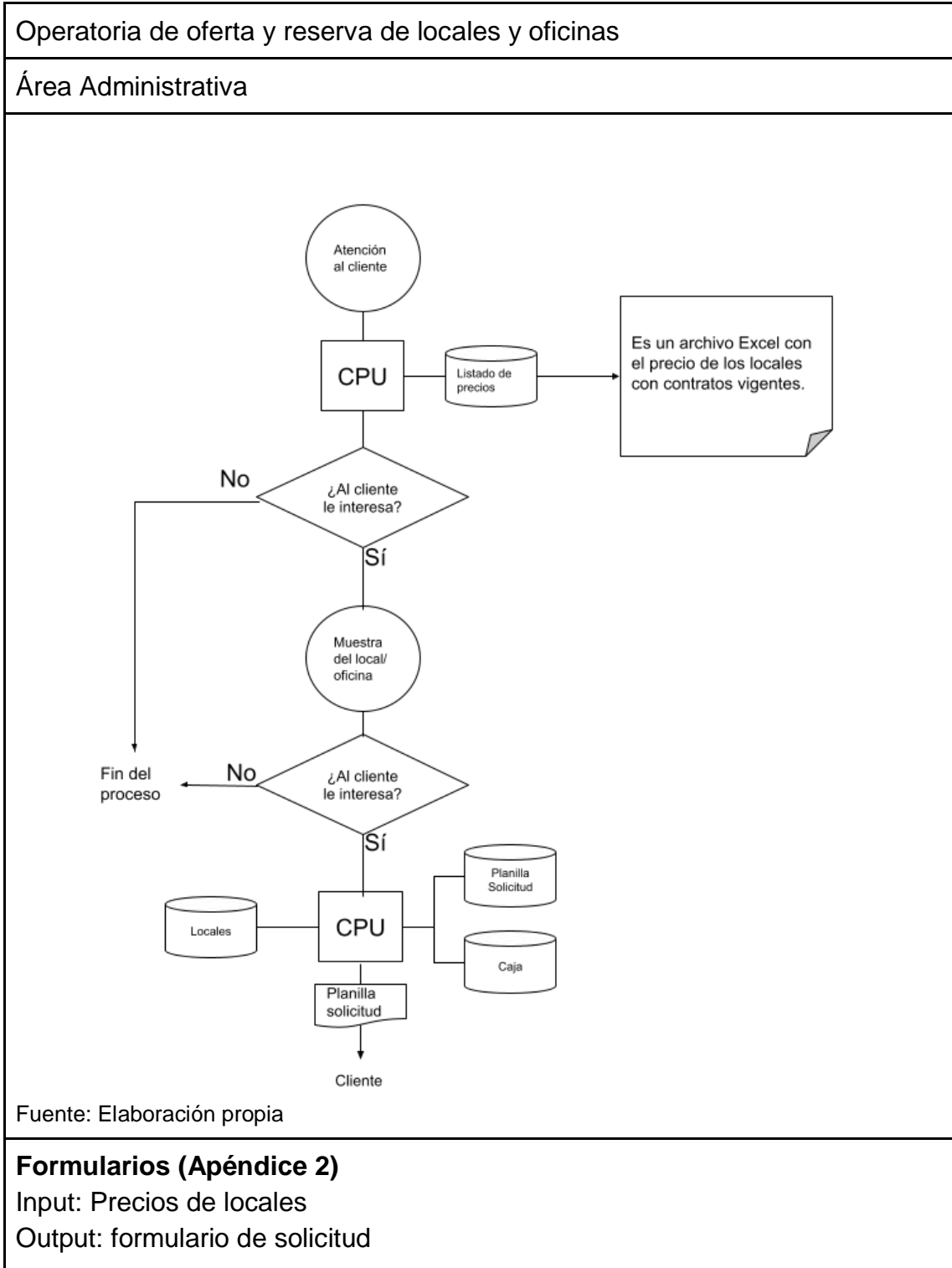

**INFORME FINAL PRACTICA PROFESIONAL
LICENCIATURA EN ADMINISTRACION**

Operatoria de alta de cuenta corriente y emisión de contratos

Área Administrativa

Socios Gerentes

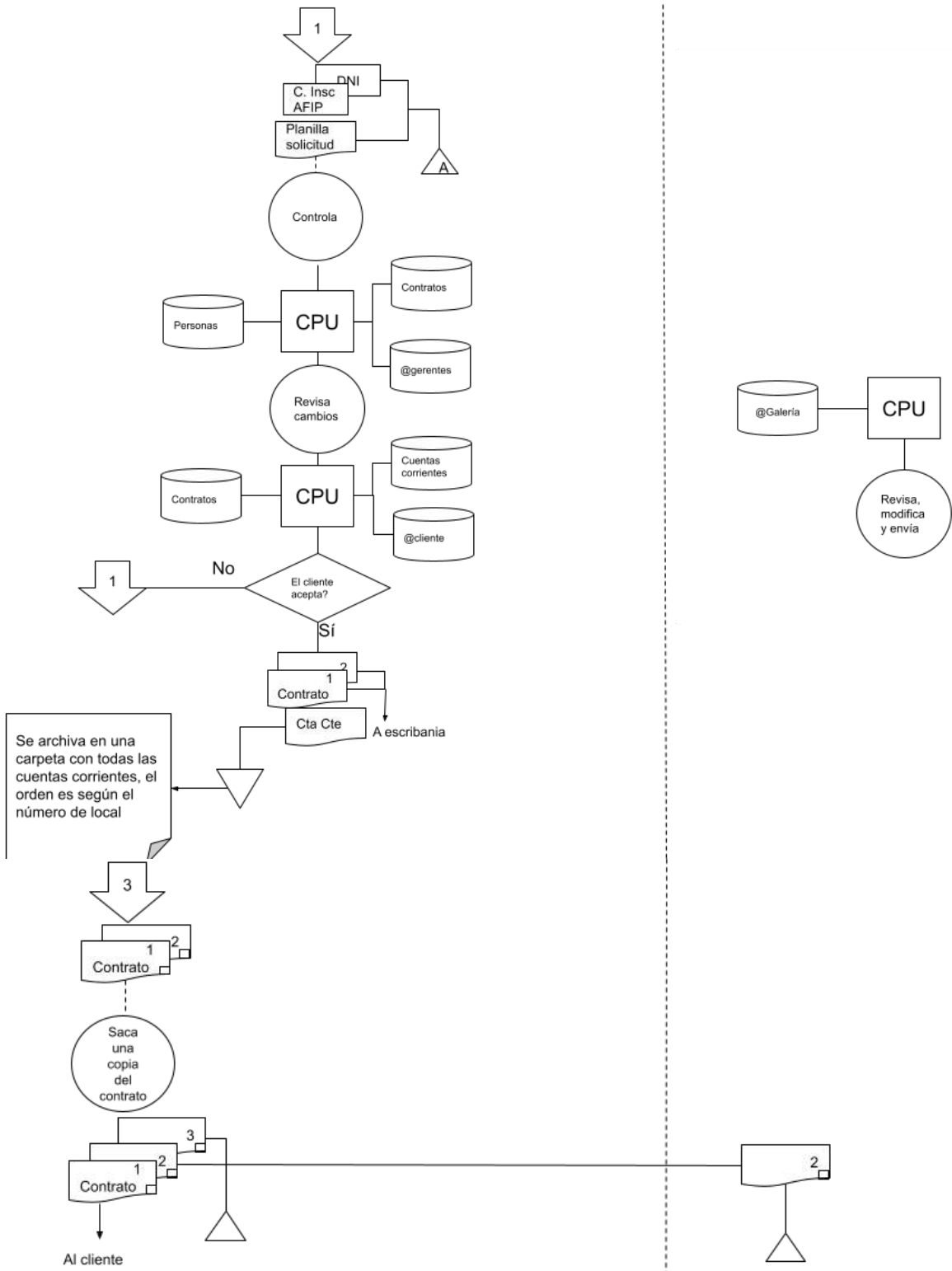

INFORME FINAL PRACTICA PROFESIONAL LICENCIATURA EN ADMINISTRACION

Fuente: Elaboración propia

Formularios (apéndice 2)

Input: Constancia inscripción Afip, Planilla de solicitud, Copia DNI

Output: Cuenta corriente, contrato.

Operatoria cobranza y Facturación

Área Administrativa

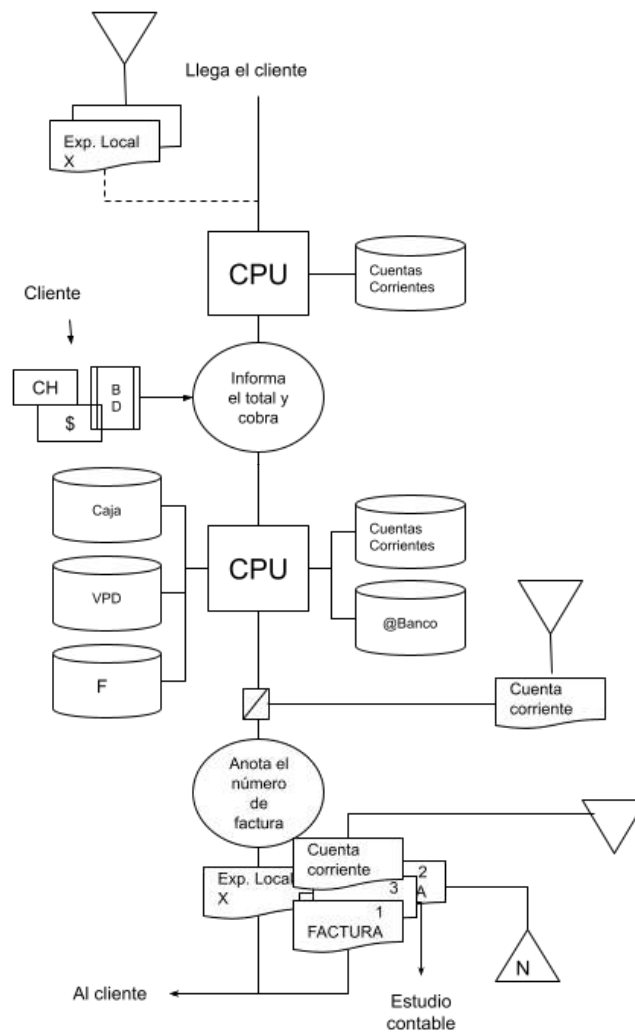

Fuente: Elaboración propia

INFORME FINAL PRACTICA PROFESIONAL LICENCIATURA EN ADMINISTRACION

Formularios (apéndice 2)

Input: Expensas por locales, cuenta corriente.

Output: Factura, Expensas por locales firmado

Operatoria liquidación de expensas

Área Administrativa

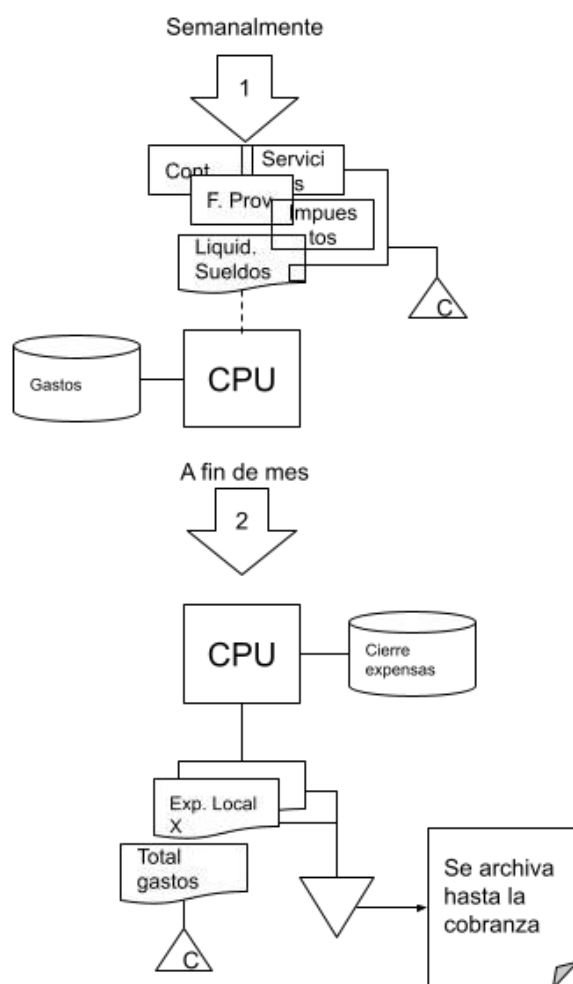

Fuente: Elaboración propia

Formularios (apéndice 2)

Input: Facturas de proveedores y servicios, liquidaciones de sueldo, listados emitidos por el estudio contable

Output: Expensas por locales, listado total de gastos

INFORME FINAL PRACTICA PROFESIONAL LICENCIATURA EN ADMINISTRACION

Apéndice 2: Inputs y Outputs.

- Planilla de solicitud

Galería X			
NOMBRE		NOMBRE EN LOCAL / GRUPO Y	
ACTIVIDAD	TIPO		
TITULAR			
Profesión:			
NOMBRE	NCHA BAC		
DNI / CBE	ESTADO CIVIL		
DOMICILIO	ESTADO CIVIL		
EDUCACION	E. BAC		
TEL	CELULAR		
SI PRESENTA	DOMICILIO		
NOMBRE INMOBILIARIO		INMOBILIARIA CALLE/BA	
CONTIENE			
Profesión:			
NOMBRE	NCHA BAC		
DNI / CBE	ESTADO CIVIL		
DOMICILIO	ESTADO CIVIL		
EDUCACION	E. BAC		
TEL	CELULAR		
SI PRESENTA	DOMICILIO		
NOMBRE INMOBILIARIO		INMOBILIARIA CALLE/BA	
GAERANES			
Profesión:			
NOMBRE	NCHA BAC		
DNI / CBE	ESTADO CIVIL		
DOMICILIO	ESTADO CIVIL		
EDUCACION	E. BAC		
TEL	CELULAR		
SI PRESENTA	DOMICILIO		
NOMBRE INMOBILIARIO		INMOBILIARIA CALLE/BA	
DATOS LABORALES Y COMERCIALES			
SI PRESENTA	DOMICILIO		
TEL	CELULAR		
DOMICILIO	E. BAC		
BANCOS CON LOS QUE OFRE:			
SERVICIOS			
MENCIONES Y FIRMAS			

- Contrato de locación: Extracto

CONTRATO DE LOCACION

En la ciudad de San Miguel de Tucumán presentes en este acto por una parte ↯EMP↯, CUIT N° ↯EMPCUIT↯, representada en este acto por sus Socios Gerentes: ↯EMPSOCGR1NOM↯, D.N.I. N° ↯EMPSOCGR1DNI↯, ↯EMPSOCGR1DET↯ y ↯EMPSOCGR2NOM↯, D.N.I. ↯EMPSOCGR2DNI↯, ↯EMPSOCGR2DET↯, debidamente facultados para este otorgamiento, constituyendo ambos domicilio para estos efectos en calle ↯EMPDOM↯, en lo sucesivo denominada el "LOCADOR" y por la otra parte, ↯LOCNOM↯, D.N.I. N° ↯LOCDNI↯ con domicilio legal en calle ↯LOCDOM↯, denominado el "LOCATARIO" ↯COL↯, convienen de total y mutuo acuerdo en realizar el presente Contrato de Locación sujeto a las siguientes cláusulas y condiciones:-----

↯NUMCT↯: DE LA PROPIEDAD: El LOCADOR en su carácter de legítimo propietario, da en locación al

Fuente: documentos de la empresa

INFORME FINAL PRACTICA PROFESIONAL LICENCIATURA EN ADMINISTRACION

- Cuenta corriente: Detalle

GALERÍA X		DETALLE CUENTA CORRIENTE				
Contrato					IVA	0,21
Porcentaje					Tasa IBB	3,5%
Primera Cuota						
<hr/>						
Mes	Contrato	Vencimiento	IVA	IBB		
1	\$ -		\$ -	\$ -		
2	\$ -		\$ -	\$ -		
3	\$ -		\$ -	\$ -		
4	\$ -		\$ -	\$ -		
5	\$ -		\$ -	\$ -		
6	\$ -		\$ -	\$ -		
7	\$ -		\$ -	\$ -		
8	\$ -		\$ -	\$ -		
9	\$ -		\$ -	\$ -		
10	\$ -		\$ -	\$ -		
11	\$ -		\$ -	\$ -		
12	\$ -		\$ -	\$ -		
13	\$ -		\$ -	\$ -		
14	\$ -		\$ -	\$ -		
15	\$ -		\$ -	\$ -		
16	\$ -		\$ -	\$ -		
17	\$ -		\$ -	\$ -		
18	\$ -		\$ -	\$ -		
19	\$ -		\$ -	\$ -		
20	\$ -		\$ -	\$ -		
21	\$ -		\$ -	\$ -		
22	\$ -		\$ -	\$ -		
23	\$ -		\$ -	\$ -		
24	\$ -		\$ -	\$ -		
25	\$ -		\$ -	\$ -		
26	\$ -		\$ -	\$ -		
27	\$ -		\$ -	\$ -		
28	\$ -		\$ -	\$ -		
2º	\$ -		\$ -	\$ -		

Fuente: Elaboración propia

- Gastos para Expensas

INFORME FINAL PRACTICA PROFESIONAL LICENCIATURA EN ADMINISTRACION

Cuenta N°		Presidencia de Tucumán	
		Expensas correspondientes mes: 08/08/2021	
I. SERVICIOS			
CATEG	PERIODO	FRECUENCIA	MONTOS
001	08/21	mensual	
002		mensual	
			TOTAL SERVICIOS
II. INGRESOS			
CATEG	PERIODO	FRECUENCIA	MONTOS
001	08/21	mensual	
002		mensual	
			TOTAL INGRESOS
III. GASTOS PERSONALES			
N° DETALLE DE GASTOS			
CATEG	PERIODO	FRECUENCIA	MONTOS
001			
			TOTAL GASTOS PERSONALES
IV. OTROS GASTOS			
CATEG	PERIODO	FRECUENCIA	MONTOS
001			
002			
003			
004			
005			
006			
007			
008			
009			
010			
			TOTAL OTROS GASTOS
TOTAL GASTOS			
RESUMEN GASTOS			
I. SERVICIOS			
II. INGRESOS			
III. GASTOS PERSONALES			
IV. OTROS GASTOS			
TOTAL A PROMOVER			
VENCIMIENTO : 18 de MAYO 2021			
Documento emitido en: SALIDA			
Fecha: _____			

Fuente: Documentos de la empresa.

- Expensas por locales

**INFORME FINAL PRACTICA PROFESIONAL
 LICENCIATURA EN ADMINISTRACION**

GALERIA .

Expensas Periodo Abril de 2021 → Identificar el mes a liquidar y fecha de vencimiento para el pago
 A pagar hasta el 10 de Mayo de 2021

Oficina 2 → Una hoja para cada local/oficina

Local

% Expensas
 0,50

↓
Porcentaje cargado en cada local

Detalle de Gastos	Importe
SERVICIOS	
EDET	
SAT	
IMPUESTOS	
INMOBILIARIO	
CISI	
SUELDO PERSONAL	
CONTRIBUCIONES	
OTROS GASTOS	
TOTAL A PRORRATEAR	

Categoría y descripción del cierre de expensas

Importe a pagar:
 Importe que debe pagar el local seleccionado.

 por Galeria

INFORME FINAL PRACTICA PROFESIONAL LICENCIATURA EN ADMINISTRACION

Apéndice 3: Listado de Bugs (fallas en funcionalidades del sistema) y modificaciones solicitadas

A continuación, se presentan los listados de Bugs realizados en el desarrollo de este trabajo. Se presentaron en tres períodos.

- Previo a la reunión del día 18 de junio (Etapa factibilidad): En esta instancia se realizaban correcciones específicas a algunas funcionalidades, pero las mismas no eran completas, un ejemplo de este caso son las solicitudes 5 y 19.

Nº	NECESIDAD/MEJORA	Detalle	ESTADO
1	Rescisión anticipada de contratos	Posibilidad de dar de baja contratos sin cargar los pagos.	Finalizado
2	Adendas	Dar de baja contratos para poder iniciar otro, similar a adenda	Finalizado
3	Error en fecha de finalización del contrato	El sistema devuelve la "Fecha de Firma"	Finalizado
4	Locales vinculados a cada persona física	Cargar persona de contacto cuando se crea el contrato	Finalizado
5	Contratos borrador	Posibilidad de asignar contratos borrador a Locales con contratos ya vigentes	Finalizado
6	Indexación variable	Posibilidad de indexaciones variables en algunos contratos	Pendiente
7	Contratos escaneados	Incorporación con fines documentales	Finalizado
8	Cierres de caja	Se suman los descuentos y ajustes al importe total de caja	Finalizado
9	Problema de firmantes	El sistema no permite seleccionar personas jurídicas como firmantes	Finalizado
10	Contrato emitido por sistemas	Errores en plantilla	Finalizado
11	Carga de personas	No se puede cargar domicilio por errores en el campo de localidad	Finalizado
12	Eliminación cierres de caja	Hay cierres de caja que se realizaron con fines didácticos en el sistema de producción	Finalizado
13	Error carga de contratos	No se graban los contratos que cargamos	Finalizado
14	IVA e IBB	No están contemplados. Incluirlos en base a plantilla enviada por mail	Pendiente
15	Contrato emitido por sistemas	* Mayúscula en nombre	Finalizado
		* DNI con puntos: 00.000.000	Finalizado
		* El padrón no se relaciona con el cargado en el sistema	Finalizado

INFORME FINAL PRACTICA PROFESIONAL LICENCIATURA EN ADMINISTRACION

		Formato de número en Garantía	Finalizado
		Agregar palabra días antes de la fecha de firma: a los 08 días del mes de Febrero de 2020	Finalizado
		Sacar la "," (coma) entre el nombre y el apellido de los firmantes	Finalizado
		Fecha de finalización del contrato: de ser posible tiene que devolver el último día del mes de finalización.	Finalizado
16	Cierres de caja	No se suman los pagos a la caja	Finalizado
17	Días de mora	Contratos que no tienen mora aparecen con días altos de atraso	Finalizado
18	Carga de personas	Algunas personas que ya están cargadas en el sistema no aparecen en las búsquedas y tampoco pueden cargarse nuevamente debido a que ya están cargadas	Finalizado
19	Contratos borrador	El sistema permite cargar los contratos borrador pero una vez cargados no se encuentran en el sistema	Finalizado
20	Buscar en resumen y situación	No se puede buscar en las páginas de resumen y situación de contratos	Finalizado
21	Resumen y situación de contratos	Fallas al pasar de una página a otra, registros repetidos	Finalizado
22	Descarga contratos	No funciona el botón para descargar los contratos	Finalizado
23	Problema firmantes	Cuando el firmante no parece en el primer listado, aunque esté cargado, hay que volver a ingresar su CUIL para que el mismo aparezca.	Finalizado
24	Estado de contratos	Contratos finalizados aparecen como dados de baja de manera anticipada	Finalizado
25	Administración de locales	Pantalla en blanco en administración de locales	Finalizado
26	Administración de locales	No se pueden cargar nuevos locales	Finalizado
27	Ubicación del contrato	En la pantalla principal de "Situación de contrato" aparece la primera ubicación cargada cuando debería aparecer la última	Finalizado
28	Liquidación expensas	Cargar dentro de una misma liquidación distintos montos dentro	pendiente

INFORME FINAL PRACTICA PROFESIONAL LICENCIATURA EN ADMINISTRACION

		de una misma categoría y que se sumen solos	
29	Domicilio personas	Aparece más de un domicilio por persona.	finalizado
30	Liquidación expensas	Formulario	Pendiente

Fuente: Elaboración propia

- Etapa de diseño lógico

Fecha	Pantalla	Detalle	Estado
		Indexación variable	Pendiente
	Cobranza y aplicación de pagos	Iva e Ingresos Brutos	Pendiente
	Liquidación de expensas	Cargar dentro de una misma liquidación varios montos para una categoría	Pendiente
7/6/2021	Liquidación de expensas	Emitir un formulario para las expensas de cada unidad funcional	Pendiente
15/6/2021	Carga de Locales	Falla el filtro: no se puede ordenar ni buscar	Pendiente
15/6/2021	Carga de Locales	Falla en modificaciones: no se guardan las modificaciones en forma permanente	Pendiente
15/6/2021	Situación de contratos	Contratos con montos de Mora negativos	Pendiente
15/6/2021	Situación de contratos	Se registran días de atraso en contratos que están al día	Pendiente
15/6/2021	Situación de contratos	Op Id 22 Contrato Test Prueba, sacar	Pendiente
15/6/2021	Cobranza y aplicación de pagos	Se calcula un interés por mora que no se solicitó	Pendiente
15/6/2021	Situación de contratos	Cargar pagos cuando el contrato no está confirmado teniendo en cuenta los estados	Pendiente
17/6/21	Liquidación de expensas	El cierre se registra por montos distintos a los cargados	Pendiente
25/6/21	Carga de locales	No coincide la cantidad de registros en la pantalla de locales con el excel Emitido	Pendiente
25/6/21	Carga de locales	"El registro seleccionado, contiene un contrato activo¿ESTÁ SEGURO DE ELIMINARLO?" en locales sin contrato activo	Pendiente
30/6/2021	Garantía	Que el depósito en garantía no modifique la cuenta corriente	Pendiente
30/6/21	Carga de locales	Se cierra el sistema cuando uno elimina un local	Pendiente

Fuente: Elaboración Propia

INFORME FINAL PRACTICA PROFESIONAL LICENCIATURA EN ADMINISTRACION

- Etapa programación (listado provisto por los proveedores del sistema)

Fecha	Pantalla	Detalle	Estado
25/1/2021			En Desarrollo
18/1/2021	Cobranza y aplicación de pagos	Iva e Ingresos Brutos	En Desarrollo
28/4/2021	Liquidación de expensas	Cargar dentro de una misma liquidación varios montos para una categoría	Implementado
7/6/2021	Liquidación de expensas	Emitir un formulario para las expensas de cada unidad funcional	Pendiente
15/6/2021	Carga de Locales	Falla el filtro: no se puede ordenar ni buscar	Implementado
15/6/2021	Carga de Locales	Falla en modificaciones: no se guardan las modificaciones en forma permanente	Implementado
15/6/2021	Situación de contratos	Contratos con montos de Mora negativos	En Desarrollo
15/6/2021	Situación de contratos	Se registran días de atraso en contratos que están al día	En Desarrollo
15/6/2021	Situación de contratos	Op Id 22 Contrato Test Prueba, sacar	Implementado
15/6/2021	Cobranza y aplicación de pagos	Se calcula un interés por mora que no se solicitó	Implementado
15/6/2021	Situación de contratos	Cargar pagos cuando el contrato no está confirmado teniendo en cuenta los estados	Implementado
17/6/2021	Administración de expensas	Al hacer cierre de expensas algunas categorías de pago aparecen con importe 0	Implementado
25/6/2021	Estados de contratos	Los contratos tendrán un botón "Generar comprobantes" que va a generar los comprobantes. Estado Nuevo: permite editar todos los campos Estado A Escribanía: permite imprimir y realizar pagos Estado Confirmado: no se puede editar Estado Finalizado: permite cargar nuevos contratos para el local Estado Baja Anticipada: se cancelan los meses restantes de la cuenta corriente	En Desarrollo
25/6/2021	Resumen de cuenta	Debe ejecutarse en Excel y no como pdf	Implementado
25/6/2021	Tasa de ingresos brutos	Debe ser ingresado en persona, ya sea física o jurídica. Debe tener el importe y fecha	En Desarrollo

INFORME FINAL PRACTICA PROFESIONAL LICENCIATURA EN ADMINISTRACION

25/6/2021	Alicuota	Debe ser actualizable. Debe tener su tabla y su abm con fecha de vigencia. Una sola pantalla que aplique a todos los contratos	En Desarrollo
25/6/2021	Cobranza de pagos	Aparecen todas las cuentas aunque no debería	Pendiente
25/6/2021	Contacto	Debe funcionar como una agenda, para cargar el contacto	Implementado
25/6/2021	Contratos	Que aparezcan al final en situación y resumen de contratos, los contratos que están en estado finalizado o con baja anticipada	Implementado

Fuente: Proveedores del sistema

Apéndice 4: comunicación por mail con gerentes de la empresa

Medio: correo electrónico

Fecha: 16 de Abril de 2021

Tema tratado: debate sobre la práctica, definición del problema y confidencialidad de los datos.

En dicho intercambio de correos se debatió sobre las necesidades de la galería, los motivos del desarrollo de un nuevo sistema y los problemas identificados por la gerencia para su implementación.

Algunas declaraciones de la gerencia respecto al problema son:

- El problema del sistema estriba en que, teniendo uno que ya estaba viejo en cuanto a las plataformas que necesitaba, la empresa nos ofreció algo sustancialmente mejor, con más prestaciones, etc.
- El sistema no está concebido para administración de una galería sino para administrar cuentas corrientes de una empresa de ventas al por menor. A partir de allí pensaron que todo iba a ser muy fácil, por un lado, y por otro lado no contábamos con el personal dedicado al tema como contraparte de la empresa.
- Cuando ofrecen un sistema con más prestaciones no realizaron primero un estudio de cómo deberían funcionar las prestaciones y como se adaptaría el sistema a nuestras necesidades. Tampoco hubo una revisión previa nuestra ni un Ok. Como el sistema anterior - mucho más simple - también estaba basado en un sistema de cuentas corrientes creyeron que les sería fácil.
- Las empresas de Software se encuentran con el problema de la gran demanda de profesionales y por tanto su planta sufre variaciones. Cada uno que entra nuevo debe pasar por el proceso de adaptación y aprendizaje de las necesidades pendientes de sus clientes, esta rotación se da cada vez con mayor frecuencia.
- Nos ofrecieron un sistema con muchas prestaciones y deberíamos haberlo mantenido lo más sencillo posible, esa es mi conclusión. Se equivocaron ya que tenemos un sistema complejo con prestaciones no pensadas para nosotros.

Por otro lado, se debatió sobre aspectos cruciales del desarrollo y publicación de la práctica, especialmente respecto al cuidado de la confidencialidad de los datos.

Apéndice 5: Minuta de reunión telefónica con tutor asignado por la empresa

Medio: Llamada telefónica

Fecha: 8 de Junio de 2021

Temas tratados:

- Detalles sobre políticas de la galería.
- Errores en funcionalidades del sistema.
- Requisitos de sistema para la gerencia
- Alternativa de recuperación del sistema anterior.

En la reunión se detallaron aspectos relacionados con las políticas de la empresa en torno a las operatorias de cobranza, imputación de pagos, cobro de intereses, liquidación de expensas, depósitos de garantía y facturación. Relacionado con esto, se definieron requisitos de sistema necesarios para la gerencia:

- Definición de estados de contratos: Nuevo, a escribanía, confirmado y baja anticipada.
- Definición del estado en el contrato a partir del cual se debe modificar la cuenta corriente y se pueden ingresar pagos.
- Política de imputación de pagos parciales: cancelación de intereses y cuotas.
- Detalles de cobranza y facturación: importancia de incluir IVA e IBB.
- Emisión de detalles de expensas para cada contrato.
- Emisión de resúmenes de cuenta para cada contrato y resúmenes de saldos de todos los contratos en general.
- Tratamiento del depósito de garantía en la caja y resúmenes de cuentas.

Además, se hizo énfasis en la necesidad de agilizar el proceso y la corrección de errores identificados. Para esto se solicitó la confección de un listado con las funcionalidades de sistemas no contempladas o con errores de funcionamiento para enviar a los proveedores. Por último, se coordinó una reunión con los proveedores del sistema para el día 18 de Junio de 2021.

Apéndice 6: Minuta Reunión con proveedores del sistema y gerencia de la empresa.

Medio: Presencial en oficinas de la galería

Fecha: 18 de Junio de 2021

Temas tratados:

- Listado de bugs y funcionalidades no contempladas en el sistema
- Costo, tiempo y alcance aproximado para la solución
- Decisión de seguir o prescindir el contrato comercial con los proveedores.

Se realizó, en las oficinas de la galería, una reunión con el propietario de la consultora proveedora del sistema y el jefe de la galería, encargado de la implementación de sistema. En la misma se mostraron los puntos pendientes de corrección al proveedor y se solicitó una solución relativamente rápida. El propietario de la consultora explicó los motivos internos y externos a la empresa por los que no se estaba avanzando en la corrección del sistema y el jefe encargado por parte de la galería comunicó la necesidad de una corrección urgente.

Terminada la reunión se define:

- Los proveedores del sistema se comprometen a la corrección del sistema al término de un mes y medio desde la fecha.
- La galería se compromete a comunicar los detalles de las operatorios, ciclo de vida de un contrato y requerimientos del sistema.
- La corrección del sistema no incluirá las pruebas del mismo, las cuales quedarán a cargo de la galería.
- Se utilizará dos servidores para evitar la pérdida o modificación de datos ya cargados por la galería:
 1. Servidor test: el cual se utilizará a los fines de las pruebas
 2. Servidor de producción: en el cual se mantendrán los datos de la galería actualizados, de esta manera el poblamiento de datos será más sencillo.
- Se asignará un empleado permanente por parte de los proveedores del sistema dedicado al proyecto de la galería. Esto se debe a que en un período de 5 meses se cambiaron tres veces los programadores dedicados a la galería, por lo que la galería tuvo que explicar los requerimientos y necesidades de sistema prácticamente desde cero en tres ocasiones.

INFORME FINAL PRACTICA PROFESIONAL LICENCIATURA EN ADMINISTRACION

Apéndice 7: minuta de reunión con los programadores de la consultora.

Medio: presencial en las oficinas de los proveedores de sistema

Fecha:

Temas tratados:

- Listado de bugs en detalle
- Requerimientos del sistema
- Ciclo de vida y estados del contrato

Se realizó una reunión con el propietario y los programadores del sistema, en la misma se revisó ítem por ítem del listado de bugs y funcionalidades no contempladas del sistema para definir la forma en que se solucionarán.

Los ítems a tratar son los detallados en el apéndice N° 3, etapa de diseño lógico.

Se define:

- Cobranza y facturación deben incluir IVA e IBB, la alícuota correspondiente a Ingresos Brutos se cargará de forma manual al inicio de cada mes para cada locatario.
- Coeficientes variables para la actualización del precio de locación: en este caso la indexación está determinado por factores externos como el precio de la nafta o la tasa determinada por el BCRA, se deberá indicar en la carga del contrato si la indexación es variable, se cargará un precio base para los meses comprendidos en el contrato y, llegado el mes de aumento, se aplicará de la misma manera que una liquidación de expensas.
- Se corregirá por completo la pantalla de carga de locales debido a que la misma no estaba funcionando de la manera esperada.
- Se integrará en el sistema una función para determinar el interés por mora a aplicarse en los contratos.
- Se trabajará una primera semana de manera intensiva para el logro de la estabilidad del sistema, es decir, que las correcciones de funcionalidades aisladas no afecten al funcionamiento de otras partes del sistema.

Bibliografía

- Arbentia Empowering Consulting (14 de Octubre de 2019). *ERP SaaS vs. On Premise, ¿Qué modelo es más adecuado para tu empresa?* <https://www.erppara.com/erp-saas-vs-on-premise/>
- Bravo Carrasco, J. (1996). *Desarrollo de sistemas de información* (Tercera ed.). Santiago de Chile. Editorial Evolución S.A.
- Chase, R.; Jacobbs, F.; Aquilano, N. (2009). *Administración de Operaciones. Producción y Cadena de Suministros*. Duodécima Ed. México. Editorial McGraw Hill.
- Chiavenato, Idalberto (2009). *Comportamiento Organizacional. La dinámica del éxito en las organizaciones*. Segunda Ed. México. McGraw Hill Education.
- Deloitte Design Studio (Ed.). (n.d.). *Your guide to a successful ERP journey*. Deloitte Design Studio. <https://www2.deloitte.com/content/dam/Deloitte/ca/Documents/human-capital/ca-en-human-capital-your-guide-to-successful-erp-journey.pdf>
- De las Pueblas Encina (2019). *Definición de requisitos funcionales bajo especificación IEEE para un sistema de ingeniería*. [Trabajo Final de Grado: Escuela técnica superior de Ingenieros Industriales. Universidad Politécnica de Madrid]. Archivo Digital UPM.
- Gestión- Calidad Consulting. (2016). *ISO 9001, Gestión por procesos para la optimización de procedimientos*. <http://gestion-calidad.com/gestion-procesos>
- Gómez Fulao, J.; Magdalena, F. (1999). *Sistemas Administrativos. Estructuras y procesos*. Buenos Aires, Ediciones Macchi.
- Harrington, J. H. (1992). *Mejoramiento de los procesos de la empresa*. Bogotá, Editorial MCGraw Hill.
- Hernández Sampieri, R., Fernandez Collado, C., Baptista Lucio, P. (2014). *Metodología de la Investigación* (Sexta ed.). México D.F. McGraw Hill Education.
- INCIBE. Instituto Nacional de Ciberseguridad (20 de Abril de 2021) *Ransomware: una guía de aproximación para el empresario*. <https://www.incibe.es/protege-tu-empresa/guias/ransomware-guia-aproximacion-el-empresario>
- Kendall, K; Kendall J. (2011); *Análisis y Diseño de Sistemas*. Octava Ed. México. Editorial Pearson

INFORME FINAL PRACTICA PROFESIONAL LICENCIATURA EN ADMINISTRACION

- Keynote Support (s.f.). *Mainstream Support and Extended Support: What is the Difference?*. <https://www.keynotesupport.com/windows/difference-microsoft-mainstream-extended-support.shtml>
- Laudon, K. C., & Laudon, J. P. (2016). Capítulo 13. Creación de sistemas de información. En *Sistemas de Información Gerencial*. Decimocuarta ed. México, Pearson.
- Microsoft (12 Julio de 2021). *Lifecycle FAQ - Extended Security Updates*. <https://docs.microsoft.com/en-us/lifecycle/faq/extended-security-updates>
- Monzón Lucía (14 de octubre de 2020). *¿Cuáles son las diferencias On Premise y SaaS?* Arbenia Empowering Consulting. <https://www.arbenia.com/diferencias-on-premise-y-saas-microsoft-dynamics-nav-navision/>
- Phillips, John & Segura, Ruiz. (2010). Perspectiva de los sistemas de información en las empresas digitalizadas. *Revista de Ciencias Economicas*. 28. Disponible en: https://www.researchgate.net/publication/267197791_Perspectiva_de_los_sistemas_de_informacion_en_las_empresas_digitalizadas
- Robbins y Coulter (2010). *Administración*. 10^o Edición. México. Editorial Pearson.
- Villacís Ponce; García Bautista (2014). *Implementación de la Gestión del Servicio en Base al Marco de Trabajo de ITL V3 Dirigido a la gestión de Bugs y Errores en proyectos de implementación de Software en empresas desarrolladoras, caso de estudio en empresa "Yage"*. [Disertación de Grado Ingeniería en Sistemas y Ciencias de la Computación: Pontificia Universidad Católica del Ecuador]. Repositorio Puce
- Volpentesta, Jorge. (2004). *Sistemas Administrativos y Sistemas de Información*. Buenos Aires, Editorial Osmar Buyatti.
- Stair, R., Reynolds, G. (2010). *Principios de Sistemas de Información* (Novena ed.). CENAGE Learning.

CHARLAS PRÁCTICA PROFESIONAL Y DIVULGACIÓN

INFORME FINAL PRACTICA PROFESIONAL LICENCIATURA EN ADMINISTRACION

• Reunión de Discusión de la Práctica Profesional

REUNIÓN DE DISCUSIÓN DE AVANCES DE LA PRÁCTICA PROFESIONAL DE LA LICENCIATURA EN ADMINISTRACIÓN

En el marco de la Práctica Profesional de la Licenciatura en Administración, se trajo a discusión, estudiantes y personas interesadas a la Reunión de Discusión del Instituto de Administración que se realizará el día Lunes 28 de Julio de 2021, de 18:00 a 20:00 horas en forma virtual por la plataforma Zoom:

<https://us02zoom.us/j/813982733643?pwd=TW9lNkNkU1A0ZlFpMkQzUjFkZz00TUJ09Q==>

ID de reunión: 813 6587 3364
Código de acceso: pplea

Se discutirán los avances de los siguientes trabajos:

Lunes 28/06	
Hora	Título del Trabajo
18:00	"Gestión Recursos Humanos: Farmaservis," Alumno: Damián Mestriñana Tutor: D. Arias, Horacio
18:15	"Integración de sectores en empresas de Servicios" Alumna: Catalina Rocio Lorenz Tutor: Diego Ezequiel Assaf
18:30	"Análisis y Diseño de Sistemas de Información aplicado en una galería comercial de San Miguel de Tucumán" Alumna: Hernández, Julieta Tutor: Rodríguez, María Fernanda
18:45	"Plan de Negocios: Complejo de Fútbol" Alumno: Pastoreira, Rodrigo Tutor: Abbás, Virginia
19:00	"Reorganización del sistema administrativo en empresa intermediaria de transporte" Alumna: Cruz, Lucía Sofía Tutor: Assaf, Diego Ezequiel

“Análisis y Diseño de Sistemas de Información aplicado en una galería comercial de San Miguel de Tucumán”

Alumno: Hernandez, Julieta

Tutor: Rodríguez, María Fernanda

Resumen

La Galería Comercial “X” es una empresa ubicada San Miguel de Tucumán, cuya actividad principal es la locación de locales comerciales y oficinas. A mediados de 2020, inició el desarrollo de un sistema de información para el área de administración de la misma. El sistema nuevo se realizó a medida por una consultora y ofrecía más funcionalidades a las que tenía el sistema anterior, algunos de los beneficios esperados a partir del mismo eran, la disponibilidad remota de la información, evitar errores en los cálculos de expensa, emisión automática de contratos y facturación. No obstante, una vez disponible el sistema, se encontraron nuevos problemas:

El nuevo sistema es usado por los usuarios sólo a fines de registración de la información por pedido de la directiva, pero no es útil para el desempeño de sus funciones, para las cuáles se usan el sistema anterior y sistemas manuales. Esto

INFORME FINAL PRACTICA PROFESIONAL LICENCIATURA EN ADMINISTRACION

significa una duplicación de tareas para los usuarios, reduciendo su eficiencia. Por otro lado, al continuar con sistemas manuales, no se reducen “errores humanos” por lo que no se incrementa la eficacia en las operaciones.

El presente trabajo, plantea al análisis y diseño de sistemas, y a la administración de proyectos como una herramienta capaz de esclarecer esta problemática y ofrecer alternativas de solución a la misma. El objetivo general es evaluar y proponer las soluciones necesarias para una correcta utilización del Sistema de Administración, que permita mejorar la eficiencia y eficacia en sus operaciones. Para esto, se plantean los siguientes objetivos específicos

- Diagnosticar los procedimientos de trabajo en el área y evaluar la necesidad de mejorar la operatoria diaria a través de la implementación de un sistema.
- Analizar el funcionamiento del nuevo sistema para determinar las causas de las fallas en la implementación del mismo.
- Definir las alternativas de solución al problema y evaluarlas comparativamente.

El enfoque metodológico es de tipo cualitativo con paradigma socio-crítico y diseño de investigación-acción práctico con visión deliberativa

El proceso detallado será flexible y se propone a partir de la metodología para el desarrollo administrativo de sistemas de información desarrollado por Bravo Carrasco (1996).

Se realizó un relevamiento y análisis de los procesos realizados por la galería, identificando cuellos de botellas, reprocesos y oportunidades de mejora mediante una racionalización de procesos, además de esclarecer las necesidades de sistema de la galería, incluyendo los formularios y documentación a emitirse desde el sistema. Posteriormente, se avanzó en la implementación del nuevo sistema y en la confección de un listado de bugs (fallas en funcionalidades). Se plantearon cuatro alternativas de solución, de las cuales dos fueron descartadas debido a restricciones económicas y técnicas.

Actualmente se está trabajando en el análisis de factibilidad de dos de las alternativas de solución: corrección del nuevo sistema y utilización de un Software del tipo SaaS. Se planificó una reunión con los proveedores del Software para la determinación de un tiempo estimado para las correcciones del sistema y el costo de las mismas.

Palabras Claves: Sistemas – Proyectos – Proceso – SaaS – locación.

Tópicos de discusión:

- Reserva y desconfianza por parte de los socios gerentes ante la contratación de otro proveedor de sistema o de un sistema SaaS.
- Evaluación de riesgos y costo de cada error de sistema.
- Desarrollo de un manual de Sistema y capacitación de los usuarios.

INFORME FINAL PRACTICA PROFESIONAL LICENCIATURA EN ADMINISTRACION

- **Presentación IX Muestra Académica de Trabajos de Investigación de la Licenciatura en Administración (MATILA)**

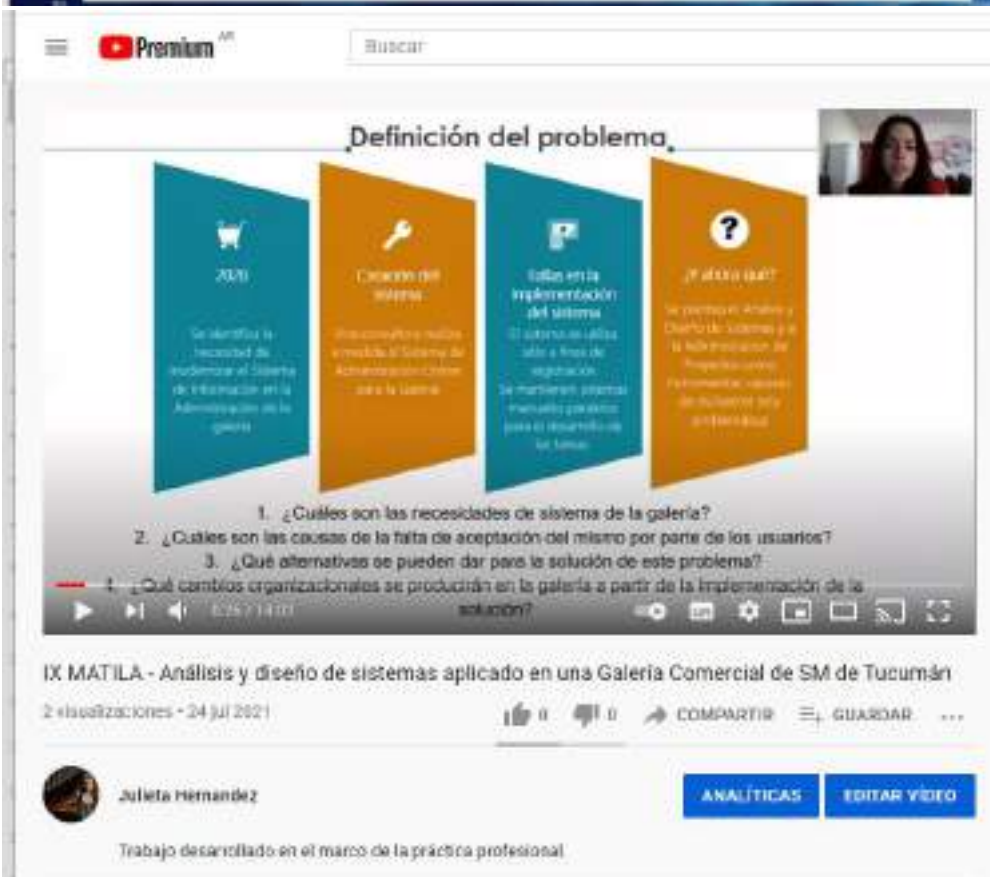

INFORME FINAL PRACTICA PROFESIONAL LICENCIATURA EN ADMINISTRACION

• Participación en Charlas de la Práctica Profesional

1. Miércoles 07 de Abril de 2021. Charla: “El poder de la información oculta en los datos y su utilidad para la toma de decisiones inteligentes” A cargo de Ignacio Schuttemberger en el marco de la Práctica Profesional.

Me gustó mucho la charla, en primer lugar, porque se puede apreciar la amplitud del campo donde podemos desarrollarnos como administradores, y además ver como en la facultad se nos dan las bases para comprender la metodología y las soluciones que podemos brindar, complementando siempre mediante la formación continua.

Es muy interesante el gran uso de data science para la toma de decisiones en áreas transversales a toda una organización, como RRHH, finanzas, marketing, etc. y cómo influye el criterio de los administradores en la creación de estos modelos.

Me animo a sumar que la charla también revela otra necesidad de las organizaciones actuales, que es la de crear sistemas que permitan no sólo simplificar las operaciones, sino también la recolección y almacenamiento de información relevante para la toma de decisiones, permitiendo así el aprovechamiento de estas ventajas competitivas que aporta la data science. Muchas veces se podrá argumentar que los costos de inversión en un sistema son mayores a los beneficios que pueden brindar las decisiones en base a la información, y se podrá hacer un análisis detallado de esto en cada caso particular, pero lo que me parece importante destacar es que, así como hay empresas que invierten grandes montos en la creación de sistemas que no logran generar información relevante, hay otras que con pequeñas inversiones bien formuladas logran todo lo contrario. Esto me parece otro gran desafío para los administradores, el de generar información valiosa.

2. Miércoles 26 de Mayo de 2021. Charla: “Mi experiencia profesional” A cargo de Ana D’Arterio en el marco de la Práctica Profesional.

Me pareció una charla enriquecedora desde un punto de vista personal ya que destacó muchas herramientas y habilidades blandas que podrían servirme para una futura búsqueda laboral. En la charla fui encontrando algunos puntos de interés:

- En primer lugar, el comprender los objetivos y procesos del trade marketing, el cual es mucho más amplio de lo que pensaba ya que abarca prácticamente toda la cadena de valor de una empresa o marca.
- La importancia de la administración de proyectos y metodologías ágiles, lo cual se puede ver tanto en su experiencia en Market One, donde cada trabajador tiene constantemente una gran variedad de proyectos simultáneos, como en las búsquedas laborales relacionadas a marketing y

INFORME FINAL PRACTICA PROFESIONAL LICENCIATURA EN ADMINISTRACION

administración que se muestran al finalizar la clase, donde el conocimiento de metodologías ágiles es requisito más allá de que los puestos no sean relacionados a aquellas áreas donde nacieron y encontraron su auge como ser el desarrollo de software.

3. Miércoles 16 de Junio de 2021. Charla: “Mi experiencia profesional y el impacto ambiental como propuesta de valor” A cargo de Bautista Garzón en el marco de la Práctica Profesional.

Me pareció muy buena la charla y hago una apreciación aparte a las habilidades de comunicación de Bautista que pudo transmitir gran parte de su aprendizaje en el proceso de la creación de CIRCULO de una manera muy clara y brindando muchas herramientas útiles como los tips para armar presentaciones efectivas, que pueden transportarse a cualquier otra área y problemática.

Me parece muy importante el énfasis que realiza en torno a la hipótesis de la propuesta de valor de la empresa y la metodología Lean Startup que permite llegar a validar a la misma, evitando así cegarse en una idea y en perfeccionar un producto, o servicio, que no satisfaga las verdaderas necesidades de los consumidores, me remitió al concepto de Miopía del marketing y me pareció una excelente herramienta para evitar caer en este error tan común.

Por último, hago una apreciación sobre cómo muchas de las herramientas que obtenemos a lo largo de nuestra carrera nos dan una “ventaja competitiva” o diferencial al momento de crear algo propio, ya que el proceso para la creación de un emprendimiento comprende desde lo puramente comercial, proyecciones financieras, hasta el reclutamiento y la formación del equipo de trabajo.